PRIMER AÑO — Núm. 116. PORTE PAGADO Dirección, Redacción y Administración: AVENIDA DE MAYO 769 Buenos Aires, Lunes 1.º de Mayo de 1916

Todas las cartas destinadas a la Redacción deben ser dirigidas al Director.

Como el diario no puede responsabilizarse de los manuscritos que se le envíen, ruega a sus autores guarden copia de ellos.

Dirección Telegráfica: EPOCA; Buenos Aires

Teléfono: Unión Telefónica 5194, Avenida.

Biblioteca de la Universidad F.C.S. La Plata

Epoca

PRECIOS DE SUSCRIPCION:

CAPITAL

$ m/n. Un mes 1.70 — $ m/n. Tres meses 5 — $ m/n. Seis meses 10 — $ m/n. Un año 20

PROVINCIAS

Un mes 2 — Tres meses 6 — Seis meses 12 — Un año 24

EXTERIOR

$ oro Un mes 2 — $ oro Tres meses 6 — $ oro Seis meses 12 — $ oro Un año 24

Número del día 0.08 — Número atrasado (dentro de los 30 días) 0.20 — De fechas anteriores 0.50.

LA EPOCA se envía directamente por correo a toda persona que lo pida acompañando el importe correspondiente. Los pedidos de suscripciones para el interior de la República se atenderán por cualquier número de días a razón de 0.08 por ejemplar.

VEASE EN LA PAGINA FINAL LA INFORMACION DE ULTIMA HORA

1.º DE MAYO DE 1916

SINTOMAS

La situación política del país ha sido netamente expuesta por este diario. En ningún caso se nos podrá acusar de ambigüedad o cobardía. Convencidos de que los momentos son difíciles, inciertas las circunstancias y peligrosas las consecuencias que de ellas pueden derivar, hemos tratado de ilustrar el criterio de la opinión, revelando todo lo que envuelven esas nebulosidades con que ciertos políticos profesionales quieren encubrir sus culpables maniobras. Aquí no hay otra cosa que una tentativa contra la ley, contra la constitución y contra la voluntad popular. No es una rebelión abierta y violenta, porque el adelanto de nuestras costumbres políticas repudia esos procedimientos tan familiares en ciertas seudodemocracias centroamericanas. Se trata de una asechanza artera, que pretende modificar por malas artes los resultados de un plebiscito nacional que atribuyó a nuestro partido el gobierno futuro de la república. Al exponer el estado de cosas creado por esas sordas conspiraciones de un régimen que no quiere ser desplazado, destacamos, también, nuestra actitud. La Unión Cívica Radical— dijimos—sabría defender en cualquier terreno el principio de libertad que inspira su programa y responderá a la confianza que en su acción ha depositado la opinión pública. Que ésta discierna responsabilidades.

Y bien; ya ha llegado el momento de discernirlas. La incertidumbre, la desconfianza públicas, originadas por las maquinaciones políticas que denunciamos, empiezan a repercutir sobre la vida económica de la nación. Ese es el imprudente error de los políticos profesionales; no darse cuenta de la perniciosa trascendencia que pueden alcanzar sus operaciones políticas.

Publicó LA EPOCA en su edición del sábado un interesante reportaje que traduce claramente el especial estado de ánimo que reina en las esferas de la bolsa, del comercio, de la banca y de las industrias argentinas. El recelo, la zozobra y la desconfianza características de la crisis, desvanecida al parecer por el repunte económico del país, vuelven a imponer su influjo deletéreo sobre la actividad funcional de nuestra economía. El dinero es tímido, se ha dicho. Agreguemos que tiene motivos para intimidarse ante esos planes de subversión institucional que se revelan. Reina mucho pesimismo en la plaza. Banqueros y comerciantes no disfrazan la inquietud que les causan las apariencias externas de ciertos fenómenos políticos que pueden tener insólita repercusión sobre la existencia del país.

Llamamos la atención de los políticos profesionales sobre esos síntomas. Son las consecuencias iniciales de su mala conducta. Reflexionen. Su actitud, sus propósitos pueden conducirnos hasta extremos desastrosos para la situación del país. No hacemos un llamado a su patriotismo; no valdría la pena. Nos dirijimos a su buen sentido.

La renuncia del Dr. Ruiz Guiñazú

Ha causado general sorpresa la renuncia del secretario de hacienda de la Municipalidad, doctor Enrique Ruiz Guiñazú, presentada el sábado al intendente Gramajo, por razones de pública notoriedad.

El doctor Ruiz Guiñazú, joven e ilustrado colaborador de la administración municipal, en la cual ha dado reiteradas pruebas de su contracción, competencia y eficacia, era sin duda uno de los más prestigiosos sostenes del doctor Gramajo y su eliminación, en las circunstancias en que se efectúa y en virtud de las razones que la renuncia expresa, produce general pesar y provoca apasionados comentarios.

No creemos, no podemos creer que se haya dicho la última palabra en este enojoso asunto, y esperamos el desenvolvimiento de los sucesos para opinar como corresponde.

Entretanto, el doctor Ruiz Guiñazú siente robustecida su enérgica y simpática actitud, por el aplauso público y la adhesión de la prensa independiente.

EL DIA POLITICO

ASSEZ...

Como Maritornes, los socialistas presumen muy de hidalgos y de cumplidores de su palabra, cuando la empeñan en un pacto. Se han entregado al señor Ugarte y su entrega tiene todas las características abnegadas de las pasiones borrascosas. Vacilaron, tal vez; pero esa vacilación parece haber sido el tramo supremo de una virtud que capitula. Mas una vez rendido, el castillo de la castidad socialista cumple puntualmente, hasta con cierto exceso, las condiciones de rendición.

Se nos ocurren estas cosas ante la obsequiosa oficiosidad con que el diputado Bravo sirve los intereses de sus aliados en la comisión de poderes. Más que servirlos, los adivina, los previene, se adelanta a satisfacerlos. Ha llegado el diputado socialista a resultar más ugartistas que el señor Echagüe, más demócrata que el señor Pérez Virasoro, más conservador que el penetrante señor Bonastre.

Como todos los neófitos, pone el señor Bravo mucho ardor en favor de la causa a cuyo servicio ingresara como asimilado.

Y como el grupo socialista es un organismo unánime, puede presumirse que la actitud del señor Bravo anticipa cosas mejores. Assez, señores socialistas, n'appuyez pas...

✿ ✿ ✿

UNA TESIS

El señor diputado Bonastre, miembro de la comisión de poderes, parece ser un caballero provisto de imaginación y adornado de ingenio. Agreguemos, de paso y como impresión personal, que es un hombre simpático. El señor Bonastre proveyó a sus compañeros de comisión de un argumento para fundar el rechazo de la propuesta de investigación sobre los pasajes oficiales expedidos con fines electorales en Buenos Aires. Más que un argumento les suministró rumbosamente una tesis.

La tesis Bonastre fué incorporada gentilmente al cuerpo de doctrina parlamentaria. Es un apéndice lejano de aquel criterio que presidía los famosos escrutinios de conciencia bonaerenses. Según ella no correspondía la investigación pedida porque ésta amenazaba prolongar indefinidamente las tareas de la comisión. Es como si pronunciara—insinuó gravemente el representante correntino — que en Alemania se ha constituído un sindicato para influir en las elecciones argentinas. No se podría pretender en serio que se esperasen informes del gobierno germánico para expedirse sobre el asunto...

Los colegas del diputado Bonastre parecieron particularmente sorprendidos y profundamente encantados por el penetrante "apercu" de su compañero de comisión. No se hizo lugar a la investigación pedida y el autor de la tesis recibió numerosos plácemes.

Se nos ocurre que la dinamita está corriendo serio riesgo de ser reinventada en la comisión de poderes de la cámara...

✿ ✿ ✿

LA PRIMERA RETRIBUCION

La renuncia presentada por el diputado electo a la legislatura de la provincia, don Mariano Padrós, dará paso al candidato socialista que figuraba en el segundo término de la lista. Conviene señalar el curioso episodio. Un representante ugartista renuncia y se acepta su renuncia sin discusión, como cumpliendo un arreglo previo. Esa eliminación perjudica, evidentemente, los intereses de la fracción oficialista, disminuído en uno de sus miembros. El señor Padrós se suicida con un estoicismo sorprendente; tan sorprendente, cuando menos, como el estoicismo con que sus colegas asisten al siniestro espectáculo.

El hecho resulta tanto más asombroso cuanto que beneficia a un candidato socialista. Se recordará que en las elecciones provinciales los socialistas fueron severamente castigados por el ugartismo que concentró sobre ellos todos sus fuegos.

Pero entonces no existía la "alianza monstruosa". El socialismo no se había amalgamado con conservadores y demócratas para contrarrestar la acción de la Unión Cívica Radical.

De modo que en la elección los socialistas fueron combatidos como enemigos. Ahora se les trata como aliados. El diputado ugartista renuncia a su banca dejándole sitio al candidato socialista, de acuerdo con un convenio preexistente.

Los socialistas reciben la primera retribución de sus servicios en la cámara nacional...

El gobernador electo de Córdoba

Desde ayer se encuentra en Buenos Aires, por asuntos particulares, el gobernador electo de Córdoba, doctor Eufracio S. Loza.

En su alojamiento del hotel España ha sido ya visitado esta mañana por sus amigos y correligionarios.

El doctor Loza no tiene resuelto todavía si mañana emprenderá viaje de regreso a su provincia.

CENTENARIO DE LA INDEPENDENCIA ARGENTINA

LAS REPRESENTACIONES EXTRANJERAS

Con motivo de la proximidad de la fecha en que debe conmemorarse el centenario de la independencia argentina, los gobiernos de América se aprestan a nombrar las delegaciones que deben trasmitir a nuestro país los votos de simpatía de sus pueblos, acompañándonos en tan grata oportunidad.

Ya la mayoría de los países americanos, según lo ha venido noticiando diariamente el cable, han nombrado las personas que deben venir a Buenos Aires. Y puede decirse que en esta ocasión se renovarán los actos de confraternidad continental que viéramos en 1910.

Una noticia procedente de Río de Janeiro anuncia hoy que existe el propósito de enviar para el centenario aparte de la embajada especial, una división naval comandada por un contraalmirante. Vale decir que el gobierno brasileño quiere dar el mayor volumen a su representación, testimoniando así sus simpatías por nuestro país. Otro tanto harán seguramente Chile, el Uruguay, etc.

Conviene, pues, que el gobierno argentino se empiece a preocupar desde ahora de hacer grata la permanencia entre nosotros de tan distinguidos huéspedes.

La licencia al canciller Müller

La subsecretaría de R. Exteriores

Nombramiento del ministro Souza Dantas

Como lo anticipamos en nuestra edición del viernes, el gobierno del Brasil ha resuelto conceder la licencia de seis meses que solicitara el jefe de esa cancillería, doctor Lauro Müller, nombrándose subsecretario del despacho al ministro en la Argentina, señor Souza Dantas, quie en tal carácter reemplazará durante la ausencia al canciller.

El doctor Müller al frente de los negocios extranjeros del vecino país lleva una actuación tan larga como laboriosa, habiendo sido como sucesor de Río Branco un inteligente diplomático que supiera llenar el vacío dejado por su eminente antecesor en el manejo de la complicada política internacional brasileña.

Espíritu fino y hábil ha realizado una importante gestión contribuyendo eficazmente al acercamiento de los pueblos de América y en especial a la confraternidad argentino-brasileña. Así la misma intensidad de su labor le ha impuesto el merecido descanso que hoy se toma a fin de reponer las energías gastadas por el perseverante trabajo feliz al que se consagrara con entusiasmo digno de sus prestigios.

Era el reemplazo de señor Müller asunto difícil, por cuanto para asumir la dirección diplomática de ese pueblo se necesitan particulares merecimientos y una amplitud de criterio internacionalista correlativo de la importancia del cargo.

Fué así que el nombre del señor Souza Dantas se destacó con suficiente volumen para ello imponiéndose, dijéramos, para tan delicada misión.

El ministro brasileño en la Argentina reune a la fina sagacidad del diplomático una cultura exquisita y una vasta ilustración que le han llevado a ser una de las primeras figuras de la diplomacia del Brasil. En otras oportunidades ya había desempeñado el puesto a que hoy se le llama, pero en el de carácter de ministro sustituto que es el verdadero, con que ahora le toca asumir la subsecretaría. Cosa esta equivalente a un justo ascenso, ganado a través de una feliz actuación en nuestro país, donde deja la mejor impresión y hondos y arraigados afectos y simpatías.

Por lo demás, es de esperarse que en su nueva gestión seguirá siendo el amigo decidido de la Argentina y contribuirá al mayor acercamiento todavía de los dos pueblos hermanos.

Distinción a nuestros ganaderos

JURADOS ARGENTINOS EN EL EXTRANJERO

En el próximo mes de diciembre, debe celebrarse en Chicago, una exposición internacional de ganadería, orgarizada pon la American Shorthorn Breeder's Association, la que ha solicitado la concurrencia de los señores Ricardo Pearson Hale y Carlos M. Duggan para formar parte de los jurados. El señor Duggan, actuaría en la categoría de novillos mestizos y cruzados y tendría que elegir los campeones de la categoría. Al señor Pearson Hale sería del jurado de reproductores Shorthorn.

La distinción que hace la institución norteamericana, reviste suma importancia, pues revela con ello que nuestra ganadería y los ganaderos han llegado a ser una autoridad en la materia, al solicitar su concurso del extranjero.

EN MENDOZA

Las elecciones provinciales de ayer

Triunfo del radicalismo

MENDOZA, mayo 1. — Realizáronse ayer las elecciones de diputados y senadores provinciales, sin el menor incidente.

Según cálculos hechos, el triunfo corresponde al partido Radical que ha tenido que luchar con cuatro partidos muy bien disciplinados.

El diputado nacional doctor Silvetti ha sido acusado ante la policía por haber instigado a un grupo de gente sospechosa para que hiriera a un elector radical.

Se descuenta el triunfo de los candidatos a senadores radicales, en sus respectivos departamentos.

El partido socialista ha sufrido una nueva ruidosa derrota.

El escrutinio empezará hoy en la legislatura a las 4 p. m.

Un cargamento de carbón

El vapor nacional "Brasil", de la empresa de navegación Sudatlántica, que llegará mañana procedente de Porto Alegre, conduce 550 toneladas de carbón para esta plaza.

LAS SENADURIAS ENTRERRIANAS

Sobre el asunto de las senadurías entrerrianas, en que tan interesado se mostró en el senado uno de los legisladores ugartistas, el senador Crotto ha recibido esta mañana de Paraná el siguiente telegrama del señor Antonio Fayó.

PARANA, mayo 1.o — En previsión de que se trate nuevamente en el senado la cuestión señadurías y a fin de que usted pueda poner las cosas en su lugar, le doy los antecedentes de ese asunto:

"La primera convocatoria que hizo el poder ejecutivo para el 25 de enero no tuvo lugar ni se constituyó la asamblea porque no concurrieron los demócratas a causa de que faltaba un senador yse encontraban en minoría. Como los legisladores radicales entendían que no habiéndose constituído la asamblea el día fijado debía hacerse nuevamente la convocatoria por el poder ejecutivo para que fuera legal, no concurrieron a las que hizo el presidente del senado advirtiendo que los radicales no concurrieron sabiendo que el diputado demócrata don Darío Crespo no podía concurrir por haberle llevado en gravísimo estado a esa capital, con lo que teníamos ganada la elección aunque los tres legisladores independientes hubieran votado por los candidatos demócratas; pues en el caso habríamos empatado y el presidente de la asamblea doctor Luis Etchevehere habría definido en favor de los candidatos radicales.

"En prueba de la sinceridad y buena fe con que el radicalismo ha abordado esta cuestión, el ejecutivo ha convocado nuevamente a la asamblea a fin de que subsanada la objeción legal que formulaban los legisladores radicales, pueda asegurarse quórum. — Antonio Fayó."

Retiros en el ejército

A la firma presidencial se encuentran varios decretos formulados por el ministerio de guerra en virtud de los cuales se declara en situación de retiro a los coroneles Juan P. Manzano y Carlos H. Cigorraga y mayor Ramón Cauceco.

Los dos primeros pasarán a la nueva situación con el grado y sueldo de general de brigada.

ANTE LA EXPECTATIVA NACIONAL

ACTUACION DE LA COMISION DE PODERES

NEGATIVA DEL PEDIDO DEL DIPUTADO MARCÓ

Ruidos de armas en la provincia

Declaraciones del partido Radical de Córdoba

EL MITIN DE LA JUVENTUD DE LA PLATA

A la agitación de la semana anterior, suscitada en el pueblo y en los altos círculos por los comentarios de todas clases que poblaban el ambiente, ha sucedido un compás de espera y de expectativa, ante la labor que desarrolla la comisión de poderes y cuyos dictámenes darán la pauta de las intenciones o planes atribuídos a los miembros que la componen.

La disidencia planteada por el diputado radical Marcó en el despacho de las elecciones de Buenos Aires, a causa de la negativa de recabar de la dirección de ferrocarriles el número de pasajes oficiales expedidos por los gobiernos nacional y provincial, durante la semana anterior al acto comicial del 2 de abril, es un individuo de que la mayoría de la comisión está dispuesta a impedir cualquier aclaración necesaria, para el mejor juicio de esta u otra de las elecciones practicadas.

Si ha sido negado al diputado Marcó el primer pedido sobre hechos graves de intromisiones oficiales como será el abuso y dispendio de los pasajes en blanco expedidos por ciertos ministerios nacionales y provinciales, quiere decir que bien poco debe esperarse de la diligencia y la conducta posterior de la comisión de poderes.

LA EPOCA publicó en facsímil la prueba concluyente de ese abuso. Fué uno de los tantos pasajes, que por millares circularon en Buenos Aires, y que eran entregados por las municipalidades, comisarías y los comités conservadores de la provincia, y en el de la calle Rivadavia de esta capital federal.

Lo que dice el doctor Bonastre—

El argumento dado en la comisión por el doctor Bonastre, para decidir el rechazo del pedido del señor Marcó, es infantil, y no merece una refutación seria.

Argumentó el señor Bonastre y se adhirieron los diputados Bravo, Echagüe y Pérez Virasoro, que consentir en la petición formulada sería prolongar el dictamen para el despacho, y se le ocurría, por ejemplo: "que se había constituído en Alemania un sindicato para la compra de votos, y era necesario, en consecuencia, recabar los datos correspondientes ante esa transgresión de la ley. Si la comisión entrara en ésta o aquellas averiguaciones, quedaría entorpecida su tarea, y la demora para pronunciarse sería para quién sabe cuándo".

Enunciar tan sólo este argumento, es patentizar lo ridículo y absurdo de él, por lo que nos eximimos de comentarlo.

Una opinión de afuera—

Relacionado con el despacho producido, dice "El Día", de La Plata":

"Las elecciones de Buenos Aires se han desarrollado artísticamente, como que el oficialismo ugartista preparó un grupo de profesionales para que las dirigieran de modo que tuvieran todas las apariencias de legales; pero son, como es notorio, absolutamente fraudulentas, pues han intervenido en ellas electores indebidamente inscriptos, mediante pases no controlados, electores que no habían modificado su domicilio, y personas que presentaron libretas de enrolamiento que no les pertenecían y que habían sido acaparadas por la policía, por los empleados del registro civil, de las municipalidades, etc., o mediante empleos o sueldos, o simples sumas de dinero que prodigaba el oficialismo tomándolas de las arcas fiscales.

"Los inscriptos indebidamente, no siendo vecinos de la provincia, mediante pases otorgados en vista de datos falsos o simples declaraciones de los interesados, concurrieron a votar el día del comicio, viajando con pases oficiales, que se prodigaron en una forma increíble, y lo mismo ocurrió con muchos de los que votaron con libretas acaparadas y que vinieron para hacerlo de la capital federal o de otras provincias

"A eso responde el dato pedido por el diputado Marcó, miembro de la comisión especial, sobre los pasajes oficiales expedidos por las empresas de ferrocarriles, el día de la elección y la víspera del mismo, dato revelador que comprueba indirectamente aquel hecho de la mayor notoriedad por otra parte.

"La mayoría de la comisión ha debido pasar como sobre ascuas sobre estos hechos tan sabidos, uno de los cuales sobraría para invalidar esa elección. La mayoría de la comisión prescinde de ellos sin embargo para despachar favorablemente el bodrio que muy bien acondicionado le ha mandado la junta electoral.

"La comisión en cambio va a ejercitar todas sus facultades de investigación sobre ciertas urnas de Santa Fe y de Santiago del Estero para llegar a la demostración de que deben anularse las que son favorables al partido Radical".

La banca socialista—

La renuncia presentada a la legislatura de La Plata por el diputado elector doctor Mariano Padrós obedece a una exigencia del gobernador Ugarte con el propósito de premiar con ello a uno de los representantes socialistas según el pacto convenido y que denunciáramos oportunamente.

Alarmas provinciales—

Ha causado sorpresa en Avellaneda, ciudad fabril y populosa, la disposición de trasladar a La Plata el destacamento de bomberos que prestaban servicios en dicha localidad. Algunos vecinos que han hecho indicaciones a las autoridades sobre lo inconsulto de dicha medida, se les ha respondido que ella es temporaria y que obedece a razones políticas del momento.

DOLORES, mayo 1.o — Con la consiguiente alarma de esta población, desde el sábado permanece acuartelado el batallón guardia de cárceles.

Ayer, como día de fiesta, sólo se dió licencia a muy pocos soldados y por pocas horas.

Es muy comentada esta medida en las presentes circunstancias.

Declaración radical en Córdoba—

CORDOBA, mayo 1.o — Los rumores circulantes de que los elementos de las carcomidas oligarquías tramitan la forma de anular el triunfo de la Unión Cívica Radical, obtenido en forma brillante en todo el país en las elecciones del 2 de abril, han producido un malestar latente que se extorioriza ya en las filas radicales, notándose una expectativa efervescente, propia del alma popular que ausculta los grandes acontecimientos, con esa intuición que sólo fluye ante el peligro colectivo, cuando se ven amenazados los más caros intereses de la patria.

Es por eso que los presidentes de los comités y subcomités radicales, invitados por el presidente del comité de la capital, doctor Juan F. Barrera, celebraron ayer una reunión en la cual se trató del momento actual.

Claro está que esa actitud ha sido algo así como obligada por el ambiente, formado por los acontecimientos que se dibujan en el horizonte político del país y que el pueblo mira ya con las reservas consiguientes.

Al tratar de informarnos del resultado de esa reunión, se nos entregó la siguiente declaración, la cual refleja fielmente el pensamiento predominante en las filas radicales.

Dice así:

"Que teniendo conocimiento de que el pueblo afiliado al partido Radical se encuentra presa de alarma y excitación, a causa de lo ocurrido en l capital federal con motivo de la constitución de la comisión de poderes de la Cámara de Diputados y que ello podía ser una maniobra del régimen a fin de arrebatar el triunfo al pueblo; como asimismo lo ocurrido en la Cámara de Senadores de la provincia, postergando sin causa alguna la consideración de los diplomas de tres senadores radicales, se había citado a los presidentes de comités y subcomités para pedirles que llevaran la calma y exhortaran la prudencia a los afiliados, haciéndoles presente que las autoridades del partido velarían, como lo han hecho siempre, por las libertades del pueblo y si fuera necesario, conforme a las circunstancias, sabrán colocarse en el terreno exigido por las actitudes de regresión, que intentan las oligarquías provinciales en su afán de oponerse a la consagración legal de los anhelos populares".

El mitin de mañana—

Dirigido al pueblo de La Plata, circula la invitación siguiente subscripta por numerosos jóvenes radicales:

"La juventud, idea y acción, de todas las históricas jornadas, firme en su puesto ayer como hoy y hoy como siempre, cumpliendo con una ineludible y forzosa obligación moral y material, hace un llamado solemne al nervio radical y a todos aquellos ciudadanos, que cobijándose bajo la gloriosa insignia del Parque, sienta la necesidad de impedir en forma valiente y altiva, que los usurpadores del derecho — y de la ley — ya derrotados en toda forma legal, nos arrebaten en un último y criminal esfuerzo nuestro triunfo histórico, un triunfo argentino, desbaratando el sacrificio incruento de treinta años, por medios que la más repudiada inmoral rechazaría...

Si en el Congreso Nacional, donde aún se asilan los resabios de las últimas oligarquías ya caducas, en sus apetitos insaciables de mantener por siempre sus posiciones mal habidas, con la contabulación siniestra, cobarde y claudicante del amorfa conglomerado socialista, han resuelto arrebatar ignominiosamente al pueblo sano de toda la República, el más grande y el más hermoso triunfo de la democracia, que desde nuestra emancipación nacional se recuerde: nosotros, los firmantes de este manifiesto, incitamos, llamamos, para que presten su cooperación en este movimiento de opinión nacional, a todos los ciudadanos que aun sientan correr por sus venas sangre argentina, para que se alisten en la gran cruzada que afrontarán nuestosr pechos y guiarán nuestros cerebros, por el honor y gloria de nuestra patria y de nuestra dignidad ultrajada, antes que tolerar silenciosa y cobardemente se desoiga la voluntad ed cuatrocientos mil electores, quehan dado al país un presidente, en un único, histórico y solemne momento de evolución institucional y patriótica.

"En consecuencia, invitamos a todos los ciudadanos que simpaticen con este movimiento, a que concurran a la asamblea que con tal motivo se celebrará en el teatro Unione Operai Italiani, el próximo 2 de mayo a las 8.30 de la noche, donde explicando el móvil que nos guía, haran uso de la palabra los oradores designados".

LOS VAPORES HOLANDESES

No pasarán por la zona de guerra

En la agencia del Lloyd Real Holandés se recibió un cablegrama procedente de Amsterdam, anunciando que ayer salió de dicho puerto el vapor "Salland" en lastre para ésta a cargar cereales por cuenta del gobierno holandés.

En el cablegrama se agrega que el "Salland" y todos los vapores de carga holandeses desde ya no cruzarán la zona de guerra; harán el viaje por el norte de Escocia para así evitar encuentros con submarinos alemanes.

El cablegrama no hace ninguna mención de los vapores de pasajeros, si reanudarán el servicio entre Amsterdam y Buenos Aires.

NOTAS DE LA GRAN GUERRA

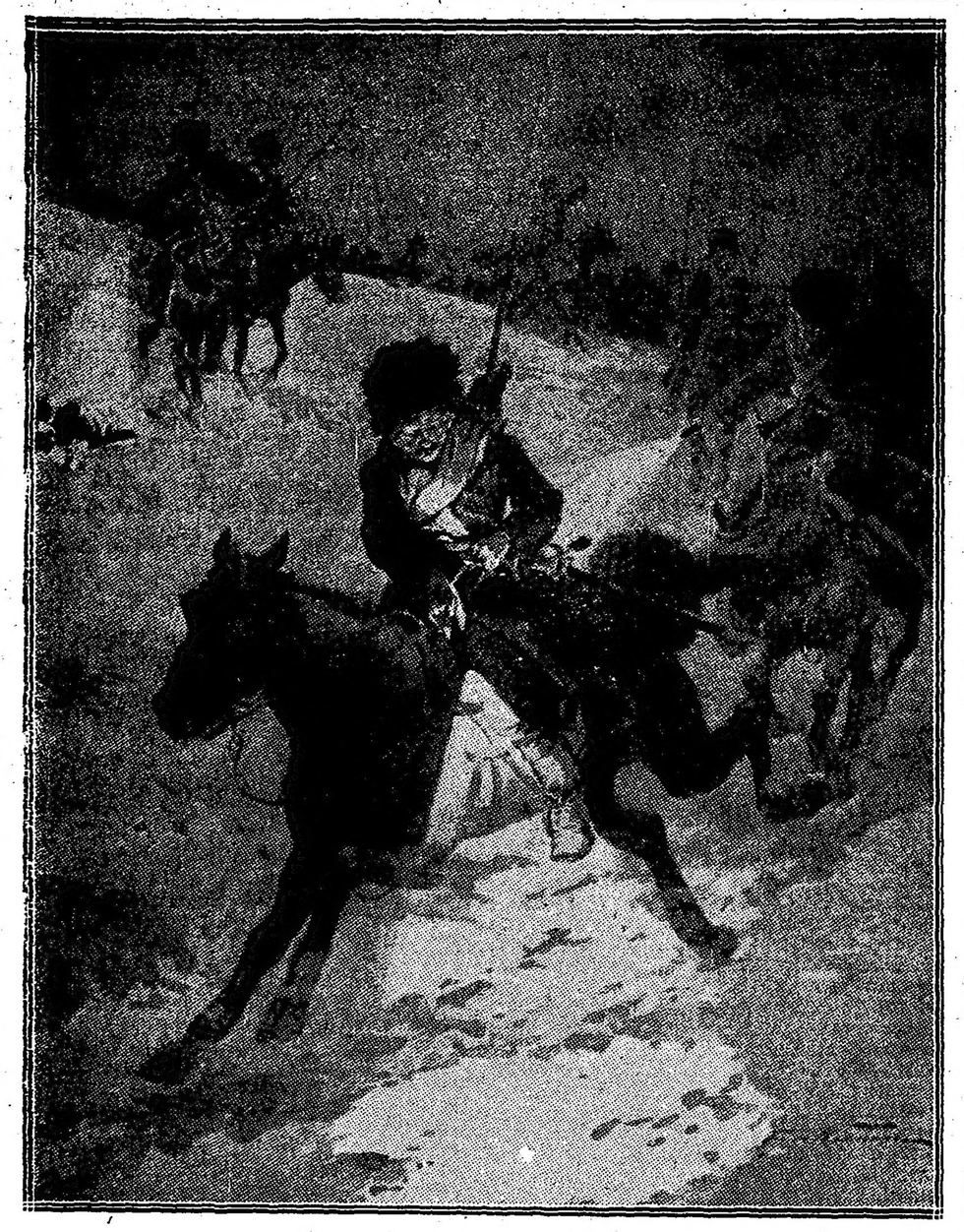

Cosacos buscando heridos con antorchas eléctricas

La muerte de hijo del general Foch

Me la refirió un soldado, en una de las tardes de este otoño. Me había hablado de ella incidentalmente, narrándome varios episodios de la guerra, y yo que sabía el prestigio de que en el ejército francés goza el general Foch, no quise separarme de él sin conocerla en todos sus detalles. Nos sentamos a la entrada de un café, y protegidos por una mampara de cristal del furioso vendaval que sacudía con violencia las copas de los árboles y levantaba en remolinos las hojas tostadas que habían caído ya, anunciando el invierno, interrumpiendo de cuando en cuando su relato para beber un trago de cerveza, aquel valiente me habló de esta manera:

—Habíamos caminado largas horas, siguiendo una vereda más bien que un camino: al atardecer nos hallábamos cerca de la frontera alemana. En medio de los campos vimos una granja que parecía abandonada. A ella nos dirigimos, y confirmada nuestra suposición, se decidió pasar en ella la noche. Como el sitio no sobraba, fué preciso resignarse a dormir de cualquier manera; los unos encima de los otros, apretándonos como sardinas en canasta. Estábamos tan rendidos, que eso no nos preocupó: lo importante era tumbarse, desabrocharse la guerrera, dar descanso a las piernas.

No fué sin embargo muy largo nuestro reposo. A las dos de la mañana nos despertaron haciéndonos saber que uno de nuestros batallones había entrado en fuego y que era indispensable que lo más rápidamente posible fuésemos a ocupar las posiciones que se nos señalaban. Nos levantamos medio dormidos, con el cuerpo cortado, y echamos a andar, caminando como si fuésemos sombras, bajo un cielo esmaltado de estrellas. En el profundo silencio de la noche no se escuchaba más que el resonar rítmico de nuestros pasos, avanzando por la carretera que habíamos vuelto a seguir, abandonando el sendero que nos llevó a la granja.

Al cabo de un rato volvimos nuevamente a separarnos de aquélla para atravesar unas largas praderas, llenas de agua, en la que se hundían nuestros pies. Los alemanes habían inundado aquellos campos con el objeto de dificultar nuestra marcha. Una hora después estábamos al pie de unas colinas, cuya sombra se destacaba entre la oscuridad de la noche. Nuestro capitán escogió entonces a algunos soldados para que avanzasen como patrulla exploradora. Entre ellos iba yo. Nos separamos del grueso del batallón, y a los pocos instantes empezamos a subir por la suave pendiente de la colina. Avanzábamos despacio, con los nervios en extrema tensión, tratando de sondear con nuestra mirada mucho más de lo que podíamos, sintiéndonos rodeados de un peligro invisible, de una amenaza oculta. Sin embargo, llegamos hasta la cima sin que nada anormal nos ocurriera.

Ya en ella, empezaron a señalarse las primeras claridades del día. Una luz vaga indicaba el horizonte y con ella llegaba hasta nosotros una brisa glacial. La campiña aparecía cubierta por una niebla espesísima: detrás de nosotros estaba nuestro batallón; pero ¿qué había delante de la colina que acabábamos de escalar, bajo aquellos gases grises? Una emoción extraordinaria se apoderó de nosotros, pareciéndonos que nos hallábamos en una isla rodeada por un mar de bruma.

Poco a poco se fué haciendo de día. De pronto sube hasta nosotros un vago rumor de voces que rápidamente se van precisando: son tropas alemanas que despiertan, y a las que se dán órdenes. Un ruído de pasos se escucha; el regimiento se pone en marcha.

Uno de nosotros, rápidamente, marcha al encuentro del capitán para avisarle, y regresa al cabo de un rato, diciendo que esperan un movimiento del primero y segundo batallones para avanzar.

Nos echamos al suelo, y sin decir una sola palabra, avanzamos arrastrándonos. La niebla va disipándose, y al fin conseguimos ver al enemigo que se dispone a trepar por la colina. Sin perder un instante, voy a avisar al capitán y en seguida al comandante, quien da la orden a nuestras compañías de tomar posiciones en la cima, detrás de nuestro observatorio.

Cumplida mi misión, vuelvo a unirme con mis compañeros. Los alemanes continúan subiendo, y ya llegan hasta nosotros las voces de los soldados que van hablando. De pronto, y a unos trescientos metros de donde nos hallamos, se escucha una orden imperiosa, seca, enérgica. Varias voces la van repitiendo. Los alemanes calan la bayoneta: se escucha el roce de los aceros con el cañón de los fusiles, y después nada. El enemigo continúa subiendo en medio del mayor silencio.

Entonces, arrastrándonos siempre, empezamos a retroceder, cuando de pronto vimos aparecer delante de nosotros una patrulla de prusianos. Fué un momento aterrador, y me parece que aún tengo la escena ante mis ojos. Primero las bayonetas surgiendo de detrás de unas peñas, largas, afiladas, brillantes; después los puntiagudos cascos cubiertos con una tela gris; luego los bustos y los cuerpos enteros, unos cuerpos grandes, inmensos, gigantescos...

Ante aquella terrible aparición nos quedámos inmóviles, sin saber qué hacer, mirándonos los unos a los otros. Tenía mi dedo apoyado en el gatillo y no me resolvía a disparar. Mis compañeros tampoco. ¿Cuánto duró aquello? No lo sé: la eternidad de unos segundos...

Al fin me decidí, y haciendo a mis compañeros un gesto, una mueca con los labios, disparé. Otros disparos siguieron inmediatamente al mío. Dos de los alemanes cayeron y los otros, sorprendidos, vacilaron un instante, y al momento, apuntándonos, dispararon sus armas, no sin darnos tiempo de buscar salvadora protección en una roca. Después nos echamos a rodar colina abajo, y al fin pudimos reunirnos con las secciones que subían.

Entonces nos alineamos, nos acostamos sobre un campo de avena y empezamos a disparar contra los alemanes que ya habían coronado la cima. Durante una hora luchamos, disparando sin cesar, bajo una verdadera lluvia de fuego, pero poco a poco la situación se fué haciendo insostenible. Los compañeros fueron cayendo muertos o heridos. Los oficiales fueron segados; pero hay que aguantar. De pronto nos apercibimos de que los alemanes tratan de envolvernos por la izquierda, y entonces recibimos la orden de batirnos en retirada. ¡Sálvese el que pueda!

En tan crítico instante, el hijo del general Foch, uno de los pocos oficiales que quedaban, reunió su sección, y para proteger nuestra retirada, se arrojó sobre los alemanes, atacándolos a bayoneta, y animándonos con un saludo, gritó: "¡Viva Francia!" La confusión de aquel ataque, audaz, imprevisto, suicida, no es para descripta. Franceses y alemanes mezclados, y en el centro del grupo, luchando como un soldado, el capitán Foch. De pronto, último recuerdo de aquella escena, le ví vacilar, llevarse una mano a la cabeza y caer desplomado... Todos los hombres de la compañía murieron: ni uno solo se salvó; pero gracias a su abnegación, a su sublime sacrificio, pudimos los demás escapar de aquella carnicería, huyendo del fuego terrible que nos acosaba y nos perseguía. En el combate perdimos más de la mitad de nuestros efectivos y casi todos los oficiales. En aquella montaña quedaron muchos de mis mejores amigos, pero a nadie, a nadie he llorado tanto como al capitán Foch, que supo morir por su patria y por nosotros, cubriéndose de gloria...

Tal es el relato que escuché de labios de un soldado francés, una tarde de este otoño, en un pequeño pueblo de la Provenza, mientras el viento levantaba hacia el cielo en rápidos remolinos las tostadas hojas de los árboles, que anunciaban el invierno.

Jorge L. de Sagredo.

Figuras contemporáneas

LORD KITCHENER

Inglaterra es país de individualidades exaltadas, de hombres-mitos. No hay pueblo que guste más de tejer leyendas épicas en torno de sus hombres esforzados. El culto a la aristocracia en tierras británicas es ante todo devoción a una minoría de hombres realmente nobles y gloriosos. Es Inglaterra un lugar de Europa donde la cultura superior ha vivido siempre apartada en rincones selectos. Los físicos, los químicos, los matemáticos, los generales, los políticos, que han potenciado el alma británica haciéndola resonar en el mundo, fueron generalmente aristócratas que tuvieron por vocación enaltecer a su patria; enérgicos varones que traían de abolengo la misión de rendir su vida a un descubrimiento científico o a una conquista militar. Fué un inglés, Tomás Carlyle, quien escribió que la Historia es una biografía de los grandes hombres. Sólo un inglés pudo escribirlo.

Y esa tradición heroica que en la obscura y silenciosa Abadía de Westminster tiene su templo, vino manteniéndose dignamente en Inglaterra hasta el umbral del presente siglo. Allí la historia inglesa tomó ya un extraño sesgo, a tiempo que iba naciendo un mundo nuevo. Con el viejo siglo los rasgos épicos de la aristocracia se fueron borrando; quizá la raza se fué gastando y dejó de parir conquistadores y genios. Luego el espíritu democrático les fué perdiendo el respeto y los fué olvidando. Pero aun no del todo. Quedó todavía un hombre-mito en Inglaterra: Lord Kitchener. Y esta gran guerra de ahora ha venido a galvanizar la tradición. Y cuando ven los ingleses hoy a Lord Kitchener, a aquel sacerdote recio de anchas espaldas y garbo resuelto, evocan aquellos lores intrépidos que, cargados de triunfos y de honores, venían de lejos a morir bajo las brumas isleñas, después de haber añadido al Imperio algún pedazo del mundo.

Horacio Herber Kitchener nació el 24 de junio de 1850 en una villa de Irlanda, tierra de admirables soldados. Su padre era militar, y su madre francesa descendiente de hugonotes. Kitchener entró en la Escuela Militar cuando tenía diez y siete años. Era recto, taciturno y solitario. Al estallar la guerra del 70 escapó de la Escuela Militar y pasó a Francia a combatir contra los prusianos. Fué agregado al ejército francés. Enfermó de pulmonía y estuvo en trance de muerte. Cuando volvió a Inglaterra fué arrestado y faltó poco para que perdiese la carrera. Peregrina coinmidencia: por haber ido a pelear contra los prusianos. En 1871 salió oficial de ingenieros. Marchó a Palestina. Después a Egipto. Más tarde secundó a Lord Roberts en la pacificación del Transvaal. Pero la obra importante de Lord Kitchener está en Egipto. Allí pasó la vida organizando y guerreando hasta asentar firmemente la planta de Inglaterra. Sus campañas le valieron ascensos y mercedes, y el título que ostenta hoy. El fué quien en Fashoda salió al encuentro de las tropas del comandante Marchand y evitó con su serenidad y tacto la guerra entre Inglaterra y Francia.

Cuando llegó agosto de 1914 su país encargó a Lord Kitchener la rápida formación de un fuetre ejército. Sólo este hombre tenaz e irreductible pudo afrontar tal responsabilidad en aquellos momentos. Tranquilo y metódico fué organizando hombres y transportes y aprovisionamientos. Al año había movilizado tres millones de soldados. Sus mayores obstáculos fueron las libertades de su pueblo que hicieron gastar abundante paciencia a su carácter expeditivo: el voluntariado, las huelgas de obreros que trabajaban en servicios para el ejército. Hasta tuvo que sostener correspondencia diplomática con los cargadores del puerto de Liverpool; hasta tuvo que hablar en el Parlamento.

Ahora ha vuelto Lord Kitchener a Egipto. Un formidable enemigo ha amenazado la obra de su vida. No dejará que la destruyan. Si lo hicieren, el fracaso no sería suyo, sería de Inglaterra. Pero ya Kitchener sería acaso el último mito de una raza. Con él se enterraría un día no lejano en la Abadía de Westminster, en aquel lugar recogido, lleno de sombra y de misterio, la virtud que en Inglaterra más floreció: la voluntad serena, tenaz y heroica.

La crisis del partido socialista alemán

La Social Demokratia ventila una querella de familia que pudiera tomar dolorosas proporciones.

En efecto: en la prensa socialista se advierte una refriega general, de la que se elevan gritos y agrias amenazas. ¿La disciplina prusiana será capaz de apaciguar esta tempestad?

Fueron Liebknecht y sus enojosas cuestiones las que provocaron la querella. En torno suyo vimos agruparse a Ledebour, Kants Ry, Haase y sus hombres, que unánimemente se asociaron a los mismos votos restrictivos, a las mismas abstenciones, cuando se discutieron los nuevos créditos de guerra y de armamentos. Los que se opusieron entonces eran veinte. Hoy los disidentes son treinta y cinco.

Frente a ellos se encuentra el compacto grupo de los "socialistas del Kaiser", del cual es ahora jefe indiscutible Scheidemann, el hombre feudo de Guillermo II.

Pero con aquellas están la masa de los obreros de las ciudades, de las obreras sobre todo, a quienes la movilización no amordaza y que sufren cruelmente de la vida cara, de los salarios reducidos que abocan al hambre del paro mortal.

¿Qué ocurrirá con todo esto? Hoy la pelea está aún circunscripta al círculo parlamentario; pero si se extiende a los suburbios hasta a los docks de los grandes puertos anseáticos, vacíos, nadie puede decir las proporciones que alcanzará.

El partido socialista gubernamental, con Scheidemann a la cabeza, se esfuerza actualmente por debilitar el grupo de esos treinta y cinco disidentes que rompieron la "Unión sagrada". Para lograrlo se propone su exclusión de la Social Demokratia o al menos de quitarles todo poder representativo. Ya se ha aceptado una proposición afeando su conducta.

Una evocación de la Edad Media. — El moderno casco reemplaza al histórico morrión

Folletín de LA EPOCA

M. RODRIGUEZ RENDUELES

LAS TIERRAS DE ORO

CUENTO CUBANO

Sentada en la mecedora de mimbres, que había colocado junto al balcón, Luisa aparentaba leer, pero en realidad su atención estaba atenta al pito del cartero; esperábale con impaciencia, ya que era el día en que regularmente llegaban las cartas de Julio, que desde hacía un año estaba allá, en las vírgenes tierras del oriente cubano, formando una colonia de cañas. Era Luisa un tipo acabado de la mujer habanera, distinto del de las otras provincias cubanas en una mayor delicadeza de contornos, en una más sutil palidez en el semblante, en un no sé qué más melancólico en los ojos. No representaba Luisa más de veinte y dos años y en sus ojos había una expresión tal de tristeza que no era preciso ser un gran psicólogo para descubrir que en su vida llevaba un gran dolor.

El cuarto, pobremente amueblado, delataba las estrecheces económicas de sus habitantes, siendo la mecedora de mimbres el mueble más lujoso que se veía entre aquellas cuatro paredes mal pintadas y húmedas. Sobre una de las paredes laterales aparecía en un marco, que fué dorado en otros tiempos, el retrato de un hombre como de cincuenta años, fuerte y fornido, con luengas barbas y recia cadena de oro cruzando el chaleco: era este señor don Luis de Aldama y Betancourt, padre de Luisa, que allá por los años del 85 al 95 poseía las tierras más ricas de la Habana, perteneciendo a aquellos hacendados cubanos del tiempo viejo, que contaban por "onzas peluconas".

No era de ascendencia más humilde Julio, el esposo de Luisa. Su padre había sido uno de los más fuertes "terratenientes" de Oriente y en sus fincas podía galoparse muchas horas en potro criollo sin llegar a los límites, que se perdían entre bosques vírgenes del extremo de la isla. La guerra del 95 arrasó con todo lo que pudo en ambas familias: con hombres y con dinero, y ellos prodigaron el oro y la sangre hasta quedar exhaustos: Luisa y Julio, casados después de la guerra, y una vieja criada negra que vivía con ellos, eran todos los supervivientes de aquellas dos familias.

Al terminar la guerra, Julio estuvo empleado en distintas oficinas del gobierno, ganando sueldos irrisorios que no le alcanzaban para cubrir sus gastos, llevados ya al mínimum posible, pero él seguía dominando la pasión de sus padres por el campo, por los campos salvajes donde sólo hace falta la mano viril que los fecunde.

Muchas veces, al llegar a su casa, al cuarto aquel destartalado y húmedo, encontraba a Luisa triste y orejosa y entonces solía exclamar abrazando a su mujer.

—No te apures, tonta, todo acaba en este mundo y acaso ya pronto pueda irme al campo a trabajar una colonia de cañas en la tierra de oro...

—¿Y dónde quedan esas tierras de oro, embustero? — le preguntaba Luisa.

—Ese es mi secreto. Yo te aseuro que existen esas tierras, y ya lo verás cualquier día.

Luego seguían hablando de cosas fútiles y haciendo castillos en el aire para cuando encontraran esas tierras milagrosas. La vieja criada negra, mirándolos, sentía que las lágrimas le asomaban a los ojos mientras servía a "los niños" la comida pobre y escasa, murmurando:

—¡Quién lo diría, virgencita de la Caridá del cobre! ¡Si mi amo Luis viera hoy a sus "niños"! ¡Que mundo, Dió, qué mundo! — y miraba suplicante el retrato de don Luis de Aldama, como esperando que se animase y surgiera como en otros tiempos, rico, poderoso y fuerte.

En esta forma se iban deslizando los días, monótonos y tristes, y Luisa, con las mejillas apagadas y la vista triste y vaga, se iba consumiendo en aquel cuarto obscuro y húmedo como un nicho, donde sus gustos de criolla mimada no encontraban otro consuelo y alegría que la muelle mecedora de mimbres.

Al fin llegó un día en que Julio entró en el cuarto como una tromba, bailando y abrazando a todos, y cuando se repuso, le dijo a Luisa:

—Tú sabes que allá por los confines de Manatí conservamos unas cuantas "caballerías" de tierra inservible hasta ahora, porque son tierras vírgenes, cubiertas de bosques seculares, pero ahora van a montar un gran Central en esos alrededores y la cosa ha cambiado. He hecho contrato con mi amigo rico y él me facilita el dinero y yo pongo el terreno y mi trabajo y en sociedad fomentaremos una colonia de caña.

Y al otro día partió para aquellas selvas de Manatí, dejando en manos de la vieja criada unos cuantos pesos tomados del primer anticipo de dinero para el fomento de la colonia.

Los terrenos que Julio iba a poner en condiciones de ser sembrados de caña quedaban a más de cinco leguas de toda línea de comunicaciones y como a tres de donde se estaba levantando el nuevo Central azucarero. El terreno, donde no era bosque intrincado, era pantano lleno de alimañas que venían allí traídas con las aguas de los derrames del río Cauto. En aquel terreno salvaje tuvo que alzar un bohío y el de los pocos trabajadores que se atrevieron a seguirlo a aquellos lugares, y el desmonte comenzó lleno de fatigas y privaciones, en una lucha ruda y tenaz, sin descanso ni sosiego, bajo la constante amenaza de las fiebres palúdicas y hostigados continuamente por el hambre.

Las constantes variaciones atmosféricas propias de estos lugares diezmaban a los leñadores y ponían desesperanza en los corazones mejor templados: después de cinco o seis horas de un sol fuerte, de un sol de fuego, de ese sol de quien dicen los "guajiros" que "raja las piedras", viene la nube parduzca que tapa al sol una hora y descarga la lluvia, el "aguacero de verano", sobre la tierra calcinada y los cuerpos sudorosos. Después de una hora pasa la nube y el sol vuelve a brillar fecundante y magnífico sobre la tierra húmeda, que adquiere un rojo mate y brilla tenuemente, como si fueran tierras de oro...

Muchas veces, detrás de la nube queda la muerte, pero nadie se da cuenta de su llegada, porque su presencia no se nota en el momento y los golpes de hacha siguen sonando en el bosque, que cruje y se "clarea", mientras caen lentamente, como gigantes vencidos, los cedros y las caobas, las ceibas y las yagrumas.

A la cabeza de sus trabajadores, Julio, sacando fuerzas de flaqueza, atendía a todo y él mismo muchas veces guiaba las "yuntas" de bueyes que tiraban de los troncos de los árboles caídos para irlos amontonando en un lugar apartado. Después de miles de trabajos y enfermedades, de las que nunca dijo nada en sus cartas a Luisa, pudo dar por terminado el desmonte y empezar a preparar la tierra para la siembra de la caña, trabajo delicado y peligroso, que nunca está seguro y mantiene el espíritu en constante tensión y cruel zozobra.

Fué aquel un buen año: ni mucha agua, ni mucha seca, y por los surcos largos y simétricos la caña brotó lozana y jugosa, con sus anchos tallos dorados, cubiertos de hojas verdes y flores blancas, muy blancas.

—Buena cosecha, compadre — le decía el capataz a Julio: — son barritas de oro las que tiene usted ahí.

Y Julio sonreía y miraba aquel mar de hojas verdes y flores blancas que se mecía lentamente, con un ritmo que a él se le antojaba cadencioso como el de las "habaneras" que tantas veces había bailado con Luisa en otros días más felices. Y se pasaba horas y horas contemplando con ojos húmedos el vaivén voluptuoso de los cañaverales en flor...

El pito del cartero no sonaba, y ya Luisa iba a levantarse para ir al balcón, cuando la puerta del cuarto se abrió y Julio se abalanzaba sobre ella, besándola y cargándola como si fuera una muñeca.

—¿Tú aquí? — dijo Luisa por decir algo, pero sin ser dueña de sí todavía.

—Sí, mi adorada, mi querer, ¡mi muñeca! Sí, aquí, para comerte a besos... y para comprarte muchas cosas; para darte todo lo que tú quieras... ¿no sabes. Ya soy medio rico, medio nada más por ahora... pero algo es algo, ¿verdad?...

Luego se sentaron; juntos, muy juntos, cogidos de las manos y mirándose a los ojos, y entonces ella notó que el sol de los bosques había dejado su huella indeleble en el rostro de Julio.

—Pero, qué prieto estás, ¡hijo!

—No hagas caso: es el sol, el buen sol que no acaricia en vano; si no mata, quema. Pero hay que luchar con él para conquistar la dicha y luchar cara a cara, muñeca.

Y Julio fué contando a Luisa todos sus trabajos y privaciones en los bosques de Manatí, durante el desmonte y la siembra, hasta que empezó la zafra el nuevo Central, y vendió su caña a tan buen precio, que ya, como él decía, era medio rico. Mientras ellos hablaban, la vieja criada iba y venía de un lado para otro, preparando la comida de los "niños", que aquel día sería hecha como Dios manda, ya que Julio le había dado dinero bastante para que nada faltara, y después de muchos años, ni ella sabía cuántos, se la oyó cantar como en los tiempos en que servía en la vieja casona de don Luis de Aldama:

"Tabatié, mué tombé....
Tabatié, mué tombé,
Mansel Marí ranasé"...

Y mientras cantaba en su vieja lengua, miraba de vez en cuando el retrato de su amo "ño" Luis impasible...

FIN

LA GUERRA EUROPEA

SITUACION POLITICA

EL GABINETE BRITANICO — CRISIS EN PERSPECTIVA — LA REBELION EN IRLANDA — OPOSICION AL GOBIERNO — ACTITUD DE LOS LIBERALES Y UNIONISTAS — HORAS CRITICAS — LAS CONSPIRACIONES EN TURQUIA — GRAVEDAD DE LA SITUACION.

El gabinete británico atraviesa en estos momentos una situación muy difícil. Estaba ya minado por las disidencias que en el seno del ministerio hizo nacer la grave cuestión del servicio obligatorio y este problema comprometió su estabilidad, dando lugar a una crisis. Pudo evitarse la desmembración del gabinete mediante una hábil maniobra de mister Asquith, el cual halló una fórmula que vino a conciliar temporalmente las divergencias entre los miembros del gobierno acerca del problema del servicio militar.

A punto estaba de quedar arreglada esta cuestión, cuando surgió de pronto el movimiento subversivo en Irlanda.

Es notorio ya que la revolución irlandesa ha revestido mucho mayor gravedad que la que el gobierno británico quiso darle al principio.

Hace ya ocho días que se está ensangrentando el suelo de la verde Erins, y si bien el gobierno ha dominado la situación y los rebeldes están vencidos no pueden negarse que este suceso ha acabado de comprometer al gabinete Asquith y le ha dado un golpe de muerte.

Mientras dure la revuelta en Irlanda, el gobierno se sostendrá; pero apenas se haya restablecido la normalidad, los elementos conservadores y su prensa atacarán aun más rudamente al gabinete, ya tambaleante, y muy difícil le será evitar su caída.

Los días del actual gobierno pueden considerarse contados.

Ya empiezan a dibujarse dos tendencias en el campo político de Inglaterra.

El grupo unionista que encabeza sir Edward Carson, es quizá el llamado a recoger la herencia de Mr. Asquith, y si las elecciones se llevan efecto, es casi seguro que los liberales serán batidos.

También existen probabilidades de que al actual gobierno le suceda otro gabinete liberal.

Existe un fuerte grupo dirigido por el diputado de esa filiación sir Arthur Cawley, personalidad ésta que, aun cuando ha brillado poco, no deja de tener influencia y arrastrará sufragios.

La revolución de Irlanda está llamada, aun cuando vencida, a dejar en pie un semillero de gravísimas cuestiones, y ellas, unidas a las demás de índole diversa que tiene ante sí el gabinete Asquith, le crearán una situación angustiosa.

Los sucesos irlandeses han sorprendido al gobierno y revelado que carece de ese don de visión, de esas dotes de perspicacia indispensables a todo instrumento de gobierno considerado eficaz. Ello tiene forzosamente que haber acabado de debilitar la fuerza moral de los hombres que componen el actual gabinete. Además, se observa en los componentes del ministerio Asquith, cansancio y falta de ideas concordantes a un fin determinado, y la serie de vacilaciones en que viene debatiéndose han revelado su escasez de unidad en los procedimientos.

La oposición a su política se torna cada vez más profunda, y no es aventurado predecir que el gabinete Asquith no podrá seguir gobernando cómodamente y se verá obligado a dimitir o a reformarse de un modo casi absoluto apenas haya acabado de sofocar la rebelión de Irlanda.

Soplan malos vientos en Turquía.

La victoria rusa en Erzerum, la caída de Trebisonda y el avance de las huestes del gran duque Nicolás hacia Bagdad han repercutido dolorosamente en el imperio otomano. Ha contribuído también en cierto modo a la desmoralización de los turcos la muerte del mariscal von der Goltz, excelente técnico que dirigía las operaciones. Algo, sin embargo, ha debido rematar la moral del pueblo turco: la rendición de los británicos en Kut-el-Amara; pero este hecho militar con ser de alguna importancia para el porvenir, no puede por sí solo cambiar por completo el estado actual de cosas, y Turquía se debate en medio de una grave efervescencia.

Ello se demuestra por las repetidas noticias que nos llegan de ese imperio anunciando revoluciones locales, motines cuarteleros y conspiraciones. Aun está fresca la muerte misteriosa del príncipe heredero, y aun no se ha olvidado el atentado a Enver Bajá.

Ahora circula la versión de que se descubrió un vasto complot para asesinar al sultán Mehemed V y proclamar un nuevo soberano. En esta conspiración dícese que se hallan complicados varios príncipes de la casa reinante y numerosos generales y funcionarios.

La dictadura militar de Enber Bajá se hace sentir, y el viejo partido turco trabaja en la sombra para derribar al joven y ambicioso general entregado de cuerpo y alma a Alemania.

Turquía carece de dinero y su situación general es pésima.

Si Rusia consigue unas cuantas victorias más, no cabe duda de que el imperio otomano verá llegada la hora de su derrumbamiento, a la que seguirán tal vez días sangrientos originados por resoluciones internas.

FRENTE OCCIDENTAL

La batalla de Verdun vuelve a reanudarse

COMBATE EN HAMEL. — EXITO DE UN CONTRAATAQUE FRANCES. — ACCIONES EN EL MOSA. — ATAQUES DE LOS REPUBLICANOS A MORT HOMME CON RESULTADOS FAVORABLES. — DUELOS DE ARTILLERIA EN EL WOEVRE. — ACTIVIDAD DE LOS PILOTOS AVIADORES FRANCESES. — ATAQUES RECHAZADOS POR LOS INGLESES. — LOS ALEMANES EMPLEAN OTRA VEZ LOS GASES ASFIXIANTES.

PARIS, mayo 1.º — El ministerio de guerra dió a la publicidad sucesivamente los siguientes informes acerca de las operaciones militares en los diversos frentes:

"Los alemanes llevaron ayer un ataque poco vigoroso después de un enérgico bombardeo, a nuestras posiciones cerca de Hamel y consiguieron tomar pie en una parte de nuestras trincheras, pero fueron en seguida desalojados por un contraataque que llevamos.

"En la orilla izquierda del Mosa hubo un bombardeo en el sector de Avocourt y en la región de Esnes.

"Al anochecer, nuestras tropas se apoderaron de trincheras alemanas al norte de Mort Homme, e hicieron cincuenta y tres prisioneros, entre ellos un oficial.

"En la orilla derecha del río, la artillería estuvo activa con intermitencias en el distrito del Woevre.

"En los Vosgos el enemigo intentó anoche tres golpes de sorpresa contra nuestras trincheras de Bandesapt y Tete-de-Faux, y al sur de Largizen, pero fué rechazado en todas partes.

"Después de un combate aéreo librado en el valle de Biesme, nuestros voladores persiguieron a un aeroplano alemán, el que tuvo que descender estando intacto. Fueron hechos prisioneros los dos oficiales que lo ocupaban".

"Al oeste del Mosa fueron violentamente bombardeadas nuestras primera y segunda líneas en la región de Le Mort Homme.

"Nuestras tropas, al norte de Cumieres se apoderaron de una trinchera en el transcurso del día de hoy, tomando treinta prisioneros.

"Al este del Mosa y en el Woevre, el día transcurrió en relativa calma.

"En el resto del frente no hubo nada que comunicar, excepto los cañoneos usuales.

"Uno de nuestros aeroplanos atacó a dos Fokkers sobre las líneas alemanas, en la región de Roye, ametrallándolos a la altura de mil quinientos metros. Uno de los aeroplanos enemigos fué precipitado violentamente y el otro obligado a descender.

"Nuestros aeroplanos de combate derribaron otros dos Fokkers, uno cerca de Les Eparges y el otro en Douaumont.

"Cinco aeroplanos enemigos arrojaron bombas en la región meridional de Verdun. Nuestra escuadrilla aérea los persiguió, logrando derribar a dos de ellos, y nuestra artillería antiaérea a un tercero".

LONDRES, mayo 1.º — El War Office facilitó a la prensa el siguiente comunicado, extraído de un parte elevado por el general Haig:

"El enemigo desplegó anoche cierta actividad cerca de Farcourt y emprendió sin resultado un avance a nuestras trincheras, después de hacer volar una mina y de un vigoroso bombardeo.

"Al norte del camino de Messines a Wulverghen, el enemigo arrojó sobre nuestras líneas gases asfixiantes hacia la una de la madrugada, en un frente de dos mil metros.

"Siguió un ataque de infantería y la artillería hizo fuego en un punto del frente; pero sólo un destacamento pudo entra en nuestras trincheras, y fué en seguida rechazado por medio de bombas.

"Al mismo tiempo que ese ataque, el enemigo emprendió otro con bombas cerca de Hollandsche Schuur, después de cañonear esa posición; pero fué rechazado el ataque y el enemigo abandonó varios muertos frente a nuestras líneas.

"En la saliente de Loos hubo activas operaciones con minas debajo del suelo.

"Hoy cañoneamos vigorosamente las obras de defensa alemanas a lo largo del ferrocarril de Ypres a Pikelm".

PARIS, mayo 1.º — Dióse a la publicidad la siguiente nota oficiosa:

"La batalla de Verdun parece que vuelve a adquirir algunos bríos; pero es visible que el esfuerzo germánico no puede ya reanudarse con la intensidad primitiva, amortiguada por la admirable resistencia francesa. Las tropas enemigas están paralizadas en el punto en que el comando francés quiso que se detuvieran.

"Las operaciones iniciadas anteayer sobre el frente británico son bastante enigmáticas; pueden ser el resultado de una finta para incitar a los aliados al mantenimiento de importantes reservas detrás de los ingleses, e pedir el relevo de nuestras tropas, o bien un reconocimiento para determinar el punto débil de la línea británica, antes de emprender un gran esfuerzo, o todavía, como en 1870, pueden ser el resultado de las impaciencias del comando local alemán, para incitar a la acción al alto comando.

"Cualquiera que sea el objetivo, el orgullo del estado mayor general de Berlín debe doblegarse frente a la sensible comprobación de su impotencia ante la fortaleza francesa y restringir su acción".

NUEVA YORK, mayo 1.º — De Berlín trasmiten el siguiente comunicado del estado mayor general de Alemania:

"En el oeste: Los ingleses emprendieron varios ataques sucesivos en Givenchy y Engoehlle, pero sus tentativas fueron infructuosas.

"Al norte del Somme y noroeste del Oise, hubo algunos encuentros entre patrullas, que nos fueron favorables.

"En la orilla izquierda del Mosa los franceses, con grandes fuerzas atacaron nuestras posiciones en Le Mort Homme y líneas adjuntas hasta el bosque de Caurettes. Después de una tenaz lucha, el enemigo fué rechazado.

"En la orilla derecha del Mosa el enemigo tacó infructuosamente nuestras posiciones avanzadas al noroeste de la granja de Thiaumont.

"Un volador alemán, en un incursión sobre Verdun, combatió con tres aeroplanos enemigos, derribando a uno de ellos".

LONDRES, mayo 1.º — En los círculos militares se cree que en breve las líneas que cubre en el norte de Francia y en Flandes el ejército británico serán atacadas briosamente por los alemanes.

En las líneas enemigas se han observado muchos movimientos de tropas y reconcentración de artillería.

El estado mayor británico a su vez está reconcentrando muchas fuerzas en esos sectores, especialmente tropas australianas y canadienses venidas de Egipto.

De un momento a otro se espera una gran batalla.

PARIS, mayo 1.º — Se dió a la publicidad el siguiente comunicado oficial:

"Durante la noche los alemanes atacaron con violencia nuestras posiciones al norte de Le Mort Homme.

"Los derrotamos, infligiéndoles enormes pérdidas".

En la Mesopotamia y el Cáucaso

Rendición de Kut-el Amara

Ofensiva turca rechazada

LONDRES, mayo 1.o. — La prensa ataca duramente al gobierno por lo acontecido en Kut-el-Amara, en donde el general Townshend se vió obligado por falta de provisiones a entregarse al frente de 2.970 soldados ingleses y 6.000 hindúes.

Los diarios dicen que es necesario saber quién es el verdadero responsable de este desastre, que viene a disminuir el prestigio de los ingleses en el oriente.

AMSTERDAM, mayo 1.o. — Comunican oficialmente de Constantinopla que en Kut-el-Amara cayeron en manos de los turcos cuatro generales, 240 oficiales ingleses de menor graduación, 270 oficiales hindúes y 13.300 soldados.

El botín tomado en Kut-el-Amara aun no ha sido contado.

NUEVA YORK, mayo 1.o. — Un despacho de Berlín dice que la prensa alemana en general atribuye la caída de Kut-el-Amara en poder de las tropas turcas a los preparativos estratégicos hechos por el finado feldmariscal von der Goltz.

Este, hasta poco antes de morir, estuvo disponiendo todos los detalles de las operaciones que debían dar por resultado la capitulación de los ingleses en dicho punto.

La "Vossische Zeitung" manifiesta que con la rendición de Kut-el-Amara ha recibido la Gran Bretaña el mayor de los golpes que haya sufrido en esta guerra.

Otros diarios se expresan en el mismo sentido.

PETROGRADO, mayo 1.o. — Informan de Tiflis que la contraofensiva turca se va extendiendo a todo el frente. Todos los esfuerzos turcos hasta ahora han sido infructuosos.

En las cercanías de Diabekr las vanguardias otomanas atacaron a los rusos, pero fueron rechazados después de una encarnizada lucha.

En el frente oriental

TRIUNFO ALEMAN EN EL LAGO NAROCH

BATALLA AL NORTE DE MURAVITZ

Los austriacos son rechazados

PETROGRADO, mayo 1.o — Se anuncia oficialmente que el sábado los alemanes efectuaron un ataque con grandes fuerzas al sur del lago Narocz y reconquistaron las posiciones que los rusos les quitaron en el mes de marzo último.

COPENHAGUE, mayo 1.o. — Comunican de Berlín que al anochecer del viernes tropas de los ejércitos del mariscal Hindenburg atacaron enérgicamente las posiciones moscovitas entre Staranoch y Formistochouza, al sur del lago Narocz.

Los alemanes desalojaron a los rusos y les tomaron 56 oficiales y 5600 soldados prisioneros, un cañón de calibre 28, seis ametralladoras y varios lanzabombas.

PETROGRADO, mayo 1.o. — El gobierno publicó el siguiente comunicado:

"El combate al oeste del lago Narocz ha disminuído en intensidad.

"Rechazamos una tentativa del enemigo para salir de sus trincheras y atacarnos al norte de Kreve.

"Al norte de Muravitz, fuerzas considerables austriacas, después de una intensa preparación de artillería, atacaron nuestras trincheras que formaban una saliente al oeste de Boyárka. La compañía que las defendía se vió obligada a retirarse.

En seguida contraatacamos y reconquistamos las trincheras, haciendo prisioneros a 22 oficiales y 600 soldados. Las trincheras reconquistadas estaban llenas de muertos y heridos austriacos. En esa acción perdimos cuatro oficiales y 100 soldados".

NUEVA YORK, mayo 1.o. — De Berlín informan que el estado mayor alemán publicó el siguiente boletín:

"Al sur del lago de Narocz tomamos otros cuatro cañones, otra ametralladora y 82 prisioneros más."

En el frente austro-italiano

Combates en los grandes valles

Ataque austriaco a Verona

Otras Informaciones

ROMA, mayo 1. — La lucha sigue desarrollándose normalmente en las principales líneas con evidentes ventajas para las armas italianas.

Varias tentativas de ataques de los austriacos fueron frustradas antes de que pudieran desenvolverse.

Los progresos de los peninsulares van acentuándose gradualmente, y todo hace prever que las operaciones preliminares están a punto de terminar y que pronto se iniciarán las otras en gran escala.

ROMA, mayo 1. — Apareció el siguiente boletín emanado del estado mayor general, con informes respecto a las últimas operaciones:

"En el valle Giudicaria y hasta el valle Setgana, se han sostenido acciones de artillería.

"Los aviadores enemigos emprendieron vuelos de reconocimiento en dirección a Verona, pero fueron puestos en fuga por los disparos de nuestros cañones contra los aeroplanos.

"Nuestras escuadrillas aéreas se elevaron también para darles caza.

"Durante la noche del 28 los austriacos atacaron nuevamente nuestras posiciones de la cresta de Col di Lana. Después de una recia lucha cuerpo a cuerpo los asaltantes fueron rechazados, habiendo sufrido pérdidas graves.

"En la región del Isonzo medio hubo duelos de las artillerías.

"Los aeroplanos enemigos arrojaron bombas en algunas aldeas del bajo Isonzo y han causado alguna víctima. Los daños materiales producidos son, sin embargo, leves".

ROMA, mayo 1. — Los corresponsales en el frente telegrafían que se sigue luchando encarnizadamente en la cuenca del Piezzo, donde el ejército austrohúngaro realiza esfuerzos supremos para desembarazar sus flancos amenazados por las tropas del general Cadorna.

Su propósito ha sido romper nuestra acometida en el monte Rombón, el monte Cukla y en la cima del Javorcek, a 1769 metros de altura.

Durante los últimos días el enemigo emprendió furiosos ataques en grandes masas, primero en el Rombón y después en el Cukla y el Javorcek.

La colonia belga del Congo

NUEVA YORK, mayo 1.o. — Comunican de El Havre que los representantes de las potencias aliadas remitieron al gobierno de Bélgica una declaración por la cual garantizan la integridad de la colonia belga del Congo.

La hora oficial en Holanda

AMSTERDAM, mayo 1.o. — Todos los relojes de Holanda han sido adelantados de una hora.

Los sucesos de Irlanda

El movimiento rebelde sofocado

Entrega de jefes y de revolucionarios

LONDRES, mayo 1.o — Son satisfactorios los informes que se reciben de Dublín acerca de los progresos de las tropas para sofocar la rebelión.

La revuelta se considera ya casi virtualmente terminada, y se cree que antes de tres días la situación se habrá normalizado por completo en toda la isla.

A medida que se conocen los detalles de cómo nació el movimiento subversivo y cómo se desarrolló, la opinión pública condena más severamente a los inspiradores de esa aventura trágica e inútil.

LONDRES, mayo 1.o — El gobierno dió a la publicidad el siguiente comunicado que refleja la situación en Irlanda:

"El general sir John Maxwell informa que la situación en Dublín es lo más satisfactoria.

"Queda aún muchísimo por hacer en todo el país, lo que nos llevará tiempo; pero creemos haber destruído el nervio de la rebelión.

"Anoche los jefes rebeldes de Dublin enviaron mensajeros a todos los grupos revolucionarios en Galway, Clare, Wexford y Louth y en el condado de Dublín para que se entreguen a los curas y a la Royal Irish Constabulary.

"Nos esforzamos por esparcir esta información.

"En cuanto a la situación en Dublín, los rebeldes de la calle Sacqville, edificio del correo y Fourcourts, se rinden espontáneamente.

SITUACION MILITAR

LA RENDICION DEL GENERAL TOWNSHEND EN KUT-EL-AMARA. — LAS OPERACIONES EN EL FRENTE ORIENTAL. — TRIUNFO ALMAN AL SUR DEL LAGO NAROCZ. — LOS GERMANOS TOMAN PRISIONEROS Y MATERIAL DE GUERRA. — BATALLA AL NORTE DE MURAVITZ. — EN LAS LINEAS DE FRANCIA Y FLANDES. — LA OFENSIVA ALEMANA CONTRA LAS LINEAS INGLESAS. — LA REVOLUCION EN IRLANDA.

Después de 143 días de sitio, Kut-el-Amara se ha rendido. El general inglés Townshend, al frente de 13.300 hombres resistió encerrado en al pequeña población de la Mesopotamia hasta que se le acabaron los víveres, inútiles fueron sus esfuerzos para realizar una salida y librarse del círculo de hierro que formaban los soldados otomanos. Inútiles fueron los esfuerzos del general Nixon, primero, y del general Lake, después, para llegar a Kut-el-Amara y obligar a los turcos a levantar el sitio. La división del general Townshend estaba condenada a la derrota.

Lo que pasó al infortunado general Townshend, uno de los mejores oficiales del ejército de la gran Bretaña, ha sido una consecuencia fatal, inevitable, de las órdenes del general Nixon. Este jefe ordenó a aquél en el mes de noviembre, que avanzara sobre Bagdad, cometiendo con ello un error evidente, pues no estaba en condiciones de proteger eficazmente ese avance. El general Townshend, obedeciendo la orden del entonces generalísimo británico en la Mesopotamia, marchó hacia el norte desde Kut-el-Amara, al mando de una columna compuesta de tropas europeas e hindúes. Los turcos lo dejaron avanzar y al llegar a Ctesifon es atacado violentamente. Se empeñó una encarnizada batalla que se decidió en contra de los británicos.

El general Townshend emprendió una retirada precipitada con el propósito de unirse al grueso del ejército del general Nixon; pero en Kut-el-Amara fué alcanzado por los otomanos y no le quedó otro recurso que presentar batalla en campo abierto o atrincherado. Optó por lo segundo. Los turcos, en vez de asaltar la población, la pusieron sitio.

Cuando Nixon supo la situación en que se hallaba Townshend envió una fuerte columna en su auxilio. Esa columna no pudo avanzar, pues fué contenida en Sheik-Said. En vista de ésto, el ministerio de guerra británico llamó a Inglaterra a Nixon, nombrando en su lugar al general sir Percy Lake. Este no tuvo mejor suerte. Continuamente estuvo intentando abrirse paso para llegar hasta Kut-el-Amara; pero sus esfuerzos resultaron todos infructuosos.

Sucedió al fin lo que tenía que suceder. El general Towshend, falto de víveres, se rindió. Los turcos han tomado prisioneros en esta acción a cuatro generales, 240 oficiales ingleses de menor graduación, 270 oficiales hindúes y 13.000 soldados. El material de guerra que ha caído en manos de los turcos, según comunican de Constantinopla, aun no ha sido contado.

Al cabo de muchos días de inactividad, los soldados del mariscal Hindenburg emprendieron en la noche del viernes al sábado, un movimiento ofensivo al sur del lago Narocz, entre Staranoch y Formistokowkze, en el sector del frente oriental. El ataque dió a los alemanes el resultado apetecido. Los atacantes se apoderaron de las posiciones rusas en un amplio frente, tomando 56 oficiales y 5.682 soldados, prisioneros, cinco cañones de 28, siete ametralladoras y varios lanzabombas. La operación fué redondeada en el curso del día que siguió a la noche del asalto.

Mas no sólo en el norte del extenso frente las operaciones han sido activas. Mucho más al sur, al norte de Muravitz, fuerzas considerables austriacas, después de una intensa preparación de artillería, atacaron una saliente formada por las líneas rusas al oeste de Boyarka. La compañía que defendía esa saliente se vió obligada a retirarse. Pero los rusos, siempre tenaces, contraatacaron inmediatamente y reconquistaron sus trincheras, haciendo prisioneros a 22 oficiales y 600 soldados. Los austriacos dejaron el terreno cubierto de muertos y heridos. Los rusos perdieron en esa acción cuatro oficiales y 100 soldados.

En las líneas de Francia y Flandes no ha acontecido nada importante. La batalla de Verdun se ha animado un poco. En la región de Le Mort Homme los franceses conquistaron posiciones y tomaron prisioneros a un oficial y 53 soldados. En adelante, en vez de decir la batalla, diremos la campaña de Verdun, porque en realidad allí ya no se libra una batalla. No hay allí una lucha continua, sino una serie de movimientos, ataques y contraataques, encaminados a un fin determinado.

La anunciada ofensiva alemana contra las líneas inglesas en Flandes y al norte de Arras no parece que esté próxima a producirse. El avance que anuncian los alemanes en Givenchi carece de importancia.

La revolución en Irlanda ha sido quebrantada. La pacificación será sólo cuestión de días. El presidente provisional de la república irlandesa, Mr. Peter Pearce, un profesor de segunda enseñanza, se ha entregado. Pocas veces se ha visto una presidencia más efímera.

"Los nuevos incendios estallados en la calle Sackville fueron dominados por los bomberos.

"Hasta ahora se han hecho 707 prisioneros, entre ellos la condesa de Makriewies.

"Los rebeldes de Enniscorthy continúan en posesión de la plaza. Enviamos desde Wexford una columna con soldados de las tres armas, provisto de cañones de calibre 4.7, para atacarlos.

"La última noticia de Enniscorthy hace saber que el jefe de los rebeldes no cree en el mensaje de los jefes revolucionarios de Dublin. Dicho jefe no pidió un armisticio y se lo concedimos. Actualmente se dirige en automóvil a Dublín para confirmar el mensaje. Lo mismo ha pasado con el jefe revolucionario de Ashbourne.

"Creemos que los rebeldes de Galway se han desbandado. Hemos detenido algunos.

"Sabemos que la situación en Newross, Gorey, Wicklow, Bagenalstown y Alklow es normal.

"Creemos que reina calma completa en Carlaw y Daulwin."

LONDRES, mayo 1.o — Telegrafían de Dublín que unos 400 rebeldes capitularon esta mañana. Agrega el despacho que dichos rebeldes confesaron que la causa de la república estaba perdida.

LONDRES, mayo 1.o. — Telegrafían de Dublín que todo el barrio de Sackville se encuentra en poder de las tropas que combaten el movimiento rebelde.

En la actualidad solo hay tiroteos aislados, tanto en la ciudad de Dublín como en las otras regiones del condado de ese nombre.

La mayoría de los rebeldes se ha entregado.

LONDRES, mayo 1.o — Se anuncia oficialmente que todos los jefes rebeldes de Dublín capitularon.

La acción naval

Buques hundidos

PARIS, mayo 1.º — En los círculos oficiosos se declara que la encuesta de Alemania sobre el hundimiento del Tubantia al admitir que el torpedo homicida es de origen y propiedad alemana, prueba que para obtener de los alemanes alguna honradez es indispensable adjuntarles colaboradores vigilantes, más escrupulosos que ellos.

Se sabe que las primeras declaraciones de Alemania rechazaban formalmente las acusaciones holandesas.

LONDRES, mayo 1.º — El paquete inglés City of Sucknow de 3662 toneladas de desplazamiento ha sido hundido por un submarino.

La cultura alemana y el genio latino

Dos conferencias

PARIS, mayo 1.º — Anuncian de Lyon que el filósofo y académico M. Boutraux al pronunciar un discurso comparó la cultura alemana transformando al hombre de una máquina incapaz de obrar sola con la civilización latina que hace del hombre un ser entusiasta de la belleza y de la bondad, desarrollando todos los sentimientos nobles.

M. Boutraux leyó finalmente un poema del presidente de la Academia de Nueva York y que termina así:

"¡Mi Francia! ¡Nuestra Francia! ¡Francia de la humanidad!"

PARIS, mayo 1.º — Telegrafían de Marsella que el señor Guglielmo Ferrero dió una conferencia en aquella ciudad sobre el genio latino en la guerra. La conclusión de su discurso, en la que exaltó a Francia, desencadenó ovaciones entusiastas.

1º DE MAYO

SU CONMEMORACION

Los actos de ayer y hoy

DIVERSAS INFORMACIONES

Conmemórase hoy una de las tradicionales fiestas de nuestro país, característica por su consagración y simpática por su significado.

Los actos realizados y a realizarse para conmemorarla son numerosos y de ellos daremos una crónica detallada.

La paralización del día—

Es indudable que el día de hoy denota una paralización en relación a nuestra vida de intensa labor.

No hay nada más que observar el aspecto de nuestras avenidas, sobre toda la de Mayo, Callao, Santa Fe, en una palabra, las arterias más centrales, de las que han desertado, durante las horas de la mañana y de la tarde, los autos "taxis" que le dan de ordinario el aspecto poco menos que de verdadera romería.

Una recorrida por los barrios fabriles, Boca, Barracas, confirman que el mayor número de obreros se han adherido a la fiesta de los trabajadores.

Desde luego ha contribuido este año a que la cesación del trabajo haya tenido mayor acentuación el hecho de verificarse en lunes, amén de que los partidos socialistas, la federación obrera regional y diversos sindicatos han aceptado su propaganda en ese sentido.

Para la vida normal de la metrópoli puede decirse que el día de hoy ha sido poco menos que de paralización.

Los actos de ayer—

En el teatro Victoria se efectuó ayer la fiesta artística, patrocinada por el partido Socialista, con buen éxito.

El doctor Augusto Bunge, recientemente elegido diputado pronunciará una extensa conferencia.

Ayer a las 2.30 de la tarde, se realizó en la casa Suiza, la fiesta infantil organizada por el centro femenino socialista.

El programa confeccionado fué desarrollado con buen éxito.

Finalizó el acto, con una conferencia, pronunciada por la señora Juana María Begino.

Los de hoy—

Organizada por el partido socialista se realizó esta tarde la anunciada concentración precedida por 17 conferencias en diversos puntos de la ciudad.

Al llegar la columna a la plaza San Martín hicieron uso de la palabra los oradores indicados de antemano doctores E. del Valle Iberlucea, Juan B. Justo, Enrique Dickmann y Augusto Bunge.

Celebrando el día de los trabajadores, el partido Socialista Argentino ha organizado para hoy una serie de conferencias.

Hoy a las 10 a. m. se realizó en la plaza del Congreso la reunión de afiliados convocada por la federación obrera regional argentina.

Hablaron durante el acto los señores B. V. Mansilla, Senra Pacheco y Sebastián Marotta.

En el local Montes de Oca 1643, el centro socialista de la sección 3a realizará una función y conferencia.

Hablará el doctor Enrique Dickmann.

El centro cultural El corralón ha organizado para esta noche a las 8.30 una conferencia a cargo del señor José F. Grosso.

Organizada por el partido Socialista obrero, se efectuará esta noche en las calles Boedo e Independencia una serie de conferencias a cargo de conocidos oradores.

En su última reunión la sociedad conductores de vehículos resolvió decretar el paro general de toda clase de vehículos, conmemorando el 1.o de mayo.

Federación obrera Radical—

La comisión directiva de esta federación ha resuelto dirigir al pueblo la proclama siguiente:

Al pueblo trabajador!!

Conmemorándose el 1.o de mayo de 1886, fecha magna, que significa para todos los obreros, la iniciación de sus justas reivindicaciones, la Federación Obrera Radical Alberdi, resuelve: Enviar su más caluroso y cordial saludo a todos los trabajadores del mundo, y hacer los más fervientes votos para que todos y cada uno, en su esfera de acción propendan al progresivo desenvolvimiento de la verdad democrática en su más puro y amplio concepto, para llegar a culminar la obra de adelanto moral y material del proletariado consciente que, conociendo sus deberes y derechos, lucha, en consecuencia, por el triunfo de sus más nobles y sanas aspiraciones.

Los Inmortales—

Esta sociedad activa los preparativos, para el mayor éxito de la fiesta que se realizará esta tarde en homenaje al Día de los trabajadores, en la Unione e Benevolenza, Cangallo 1362.

La orquesta a cargo del maestro Landoni ejecutará por primera vez unos lanceros titulados Primero de Mayo.

GOBIERNO ESCOLAR

Los consejos escolares y la inspección técnica

Sostenfamos a principio de año, al decir que no convenía a los intereses de las escuelas el cambio de inspectores, que la causa obligatoria del traslado se hallaba en la falta de armonía existente entre esos funcionarios y algunos consejos escolares, cuyos miembros veían con desagrado informes producidos en virtud de disposiciones reglamentarias, mejora de las escuelas, estímulo al personal o con el propósito de evitar irregularidades. Afirmábamos, también, que el cambio de inspectores técnicos, no beneficiaría a la enseñanza, por cuanto en dos o tres años de estadía en un distrito era absolutamente imposible, poder observar, apreciar y corregir los procedimientos seguidos en cada materia del programa. Esta tarea, tan compleja, exige una dedicación especial, no pudiendo emplearse menos de un año, para cada una de las asignaturas, suponiendo un inspector que conozca sus funciones técnicas, procure mejorar la enseñanza, visitando cada clase, observando lecciones completas e informando sobre el resultado de su inspección. Sirvieron para tomar la resolución, razones de orden administrativo, y los funcionarios técnicos, cambiaron de distrito.

Apenas transcurrido un breve tiempo desde la apertura de las clases, surgen nuevamente desavenencias más o menos graves, entre otros consejos escolares y otros inspectores técnicos. Quiere ello decir, que los conflictos actuales, se han originado entre funcionarios distintos a los motivados el año anterior. ¿Las causas Siempre las mismas. Los padres de familia, consagrados por la ley de educación, vigilantes de la moralidad e higiene de las escuelas, ejerciendo sobre el personal directivo y docente un patronato injustificado, que generalmente perjudica a la escuela, a la economía y al progreso, tienen iniciativas, y han de implantarlas sin inconvenientes, convengan o no a los intereses de la instrucción pública.

Concretemos. Un consejo escolar, ordenó, sin considerar la capacidad de las escuelas las aulas, las reglas de higiene, y, en nada, absolutamente, el trabajo de los maestros, que se inscribieran y recibieran en las escuelas a todos los alumnos que se presentaran a solicitar asientos. Tratándose de distrito donde los niños abundan, no siendo suficiente el número de escuelas para dar asiento a todos, hubo maestro que llegó a tener más de setenta alumnos en clase, quedando imposibilitado de hacer otro trabajo como no fuera el cuidado de la disciplina. Las familias ignoraban por otra parte, el atentado contra la salud de sus hijos, ubicados en número tan considerable, en aulas donde sólo había capacidad para cuarenta niños.

En otro distrito el caso es más irregular, porque va contra disposiciones reglamentarias y es anti-económico. Se forma una sección de quinto grado, en una escuela elemental de niñas. La mayoría de los alumnos inscriptos son varones, y mayores de diez años. En la escuela superior de varones, situada a menos de cinco cuadras, hay asientos vacantes para recibirlos a todos. El inspector técnico, en cumplimiento de disposiciones del Consejo Nacional, y por razones económicas, no autoriza el nuevo grado que trae como concurrencia inmediata el nombramiento de un maestro más, innecesario. El consejo escolar insiste en su pedido, amenaza con la renuncia y consigue su propósito. El inspector técnico seccional deja así de ser persona grata al consejo del distrito, y es posible que al terminarse el corriente año, se pide su traslado.

El Consejo Nacional de Educación debe sostener en todo momento la autoridad del inspector técnico, su representante en un distrito: los informes escritos o verbales que éste produzca, no pueden tener más interés que el progreso de la escuela; los miembros de consejos escolares, quienes saben que ofreiendo la renuncia consiguen, todo, no son necesarios ni imprescindibles; sus tareas administrativas pueden ser desempeñadas de inmediato por otras personas, pero el gobierno técnico y legal de las escuelas corresponde en primer término, al Consejo Nacional, y por consecuencia, a sus delegados, los inspectores técnicos.

De otra manera, la difícil organización de las escuelas, falla por su base y el derrumbamiento será seguro.

YA APARECIO DERECHO CONSTITUCIONAL

Apuntes taquigráficos tomados en la cátedra del Dr. José Nicolás Matienzo. De venta en la librería de MARTIN GARCIA. Rivadavia 581.

Estaba previsto

La muerte de Santiago H. Pérez

Los tribunales de la provincia de Buenos Aires acaban de absolver de culpa y cargo a los presuntos asesinos del periodista Santiago H. Pérez, asesinado alevosamente por la espalda, en Bartolomé Mitre, el 17 de julio del año pasado.

No nos toma de sorpresa el fallo de la justicia de San Nicolás. Desde los primeros momentos de ocurrida la tragedia, se vió a las claras que había interés en echar tierra al asunto. La policía al servicio de los hombres de la situación, se mostró remolona y sólo procedió a identificar a los culpables cuando el pueblo en masa exteriorizó su protesta en un mitin grandioso y memorable.

El resultado a que han llegado los jueces no nos sorprende, pues. El epílogo de este drama estaba previsto. Como están previstos los fallos que han de recaer en el crimen de Quilmes, en los sucesos de Brandzen, de Tornquist, de Lincoln, de Roque Pérez, los mismo que en lo que se refiere a los últimos atentados sangrientos de Arrecifes.

BARTOLOME MITRE, mayo 1.o — Este vecindario no ha salido de su sorpresa al tener conocimiento del auto absolutorio del juez del crimen que ha entendido en el proceso instaurado a raíz del asesinato de Pérez.

Ese auto ha sido un enorme desencanto, pues se esperaba, que por lo menos en este caso, los autores del bárbaro asesinato serían condenados, de manera que la absolución ha traído en pos de sí una impresión de sorpresa y de pánico.

Los socialistas, en corporación y encabezados por las autoridades edilicias, por los secretarios de la municipalidad, de la intendencia, del juzgado de paz fueron ayer a la estación a recibir a los absueltos. El hecho es tanto más significativo si se tiene presente que no se trata, los absueltos de personas de significación, pues es notorio que son simples elementos de hacha y tiza del oficialismo.

En ésta se conceptúa que este fallo será en sí una verdadera requisitoria contra el estado político y administrativo de la provincia de Buenos Aires.

Indulto de penados

Constitución de un comité

Por iniciativa del señor Julio C. Centenari y auspiciada por un grupo de prestigiosos vecinos se ha constituído en la parroquia de San Cristóbal una comisión provisional, con el objeto de organizar un comité denominado Pro-indulto de Penados, que deberá actuar en beneficio de todos los condenados de la Capital Federal, Provincia de Buenos Aires y Territorios Nacionales que se encuentran en condiciones legales para el indulto, en la fecha de la gloriosa conmemoración del Centenario de la declaración de nuestra independencia, debiendo llevarse a cabo sus gestiones gratuitamente.

Hase designado para secundar los trabajos de organización del expresado comité, una Comisión Ejecutiva de la que formarán parte los doctores: Servando J. Gallegos, C. Calderón, Florencio J. Garrigós, Emilio Giustinian, Arturo Z. Paz, Julio Peña, Alfredo Demarchi, Carlos Durante, Edelmiro Serra, José M. Goñi Justo López Gomara (hijo) y se solicitará la adhesión de los comerciantes señores Bernardino Gerino y Hnos., Casimiro Gómez, establecidos en la parroquia donde acaba de promoverse tan humanitaria iniciativa.

En sus gestiones el comité tendrá en cuenta el tiempo de la condena, la conducta observada por el penado y lo que lleva sufrido cumpliéndola, a fin de que el pedido de gracia sea equitativo y produzca todos los beneficios que fundan el ejercicio de tan alta facultad.

La secretaría ha quedado establecida provisoriamente en Deán Fúnes 1692.

Caballos y mulas para Francia

NUEVOS EMBARQUES

Además de las remesas que habíamos anunciado de embarque de caballos y mulas en los vapores "Brodfield", "Hortensius" y "Amiral S. de Lamornaix" con destino a Francia, mañana saldrá una nueva remesa con el vapor inglés "Imperial" que asciende a 450 cabezas entre caballos y mulas, que como las anteriores van destinadas al ejército francés.

En el mes corriente el embarque de caballos y mulas será muy importante por cuanto se esperan varios vapores ingleses y franceses que vienen en viaje para este puerto.

LA INMIGRACION

Reformas proyectadas

Es necesario seleccionar

El artículo 32 de la ley de inmigrantes va a ser en breve modificado, mejor dicho, aclarado por el ministerio de agricultura, con el fin de evitar errores interpretativos a que se prestaba en su vaguedad actual.

Pero, bien en la forma primitiva, bien con la aclaración que de su espíritu se hace ahora, la verdad es que desde la vigencia de aquella ley, "los mendigos, los enfermos de mal contagioso y las personas afectadas por algún vicio orgánico que las haga inútiles para el trabajo", tenían prohibida su entrada al país y así se ha efectuado en todos los casos, bien que a veces — como ya queda dicho — con cierto criterio circunstancial, que la nueva reforma deja a cubierto.

Bien. No hemos de caer en la axiomática perogrullada de aplaudir esas medidas, que entrañan los más rudimentarios principios de defensa de la salud pública. Pero, sobre ese mismo tema, de la restricción de la entrada de inmigrantes, existe un renglón, que importa por sus alcances y por sus funestas consecuencias, un continuo peligro, una enfermedad moral, una llaga social cien veces más lamentable, más peligrosa y más asqueante que aquella otra cuya profilaxis establece el artículo 32, antes y después del decreto aclaratorio.

Pese a todas las medidas puestas en práctica por la policía, magüer la severidad de las leyes especiales, a despecho de la severa vigilancia que se ha establecido, contra viento y marea, con regularidad aterradora y en cantidad alarmante, nuevos elementos peligrosos, siguen ingresando en el país y desarrollando cada día en escala mayor su vergonzoso tráfico, su comercio indigno y repugnante, y aún — y aquí estriba la más cruel y dolorosa de las verdades — asimilando en otros elementos poco preparado para repeler el contacto vicioso, la ruindad de sus prácticas y la amoralidad que implica todo su vivir.

¿Cómo ingresan esos elementos al país? ¿De qué medios se valen? ¿Cómo se producen para burlar la vigilancia que se ejerce? Nadie lo sabe, y todo el mundo lo presiente. Pero la verdad absoluta e incontrovertible es que el ingreso, la actuación y la asimilación se produce, sin solución de continuidad y que el comercio indigno se extiende aún en el corazón mismo de las grandes ciudades de la república.

Y no solamente logran esos elementos ensanchar su campo de acción en el terreno de esas negociaciones incalificables, sino que logran incorporarse a la vida ciudadana del país, consiguiendo su carta de ciudadanía, que no lograron — por razones que no son del lugar especificar — muchos de los elementos sanos, honestos y laboriosos que aportaron al país su caudal de actividades.

Se impone, pues, que al mismo tiempo que se cuida de evitar el ingreso al país de elementos peligrosos a la salud pública, se legisle y sobre todo se ejerza una acción enérgica y eficaz que haga desaparecer de una vez por todas esta asqueante llaga moral, esta nota de dolor y de repugnancia que tanto desentona en el conjunto armónico que cantan en esta tierra nuestra el Trabajo, la Cultura y el Progreso.

¿De qué valen las empeñosas persecuciones de la policía de investigaciones de la capital, que no descansa en su moralizadora misión de extirpar esa lacra social, si no hay leyes que se opongan al ingreso al país de esos elementos repudiados en todo el mundo?

El Brodfield sigue detenido

Este vapor inglés que desde el viernes se encuentra detenido en el dique 1 por falta de agua, no ha podido salir todavía, pues la creciente de esta mañana, que fué de 22 pies con 8 pulgadas, no fué suficiente porque el barco está calando 26 pies con 10 pulgadas.

FACULTAD DE CIENCIAS MEDICAS

Resumen de la memoria de 1915

A título de información, damos el resumen de la memoria de 1915, presentada por la facultad de Ciencias Médicas de Buenos Aires.

Por ella se verá la importancia adquirida por esta facultad, desde hace cinco años a esta parte, cuyo número de inscriptos ha llegado a quintuplicarse en tan corto espacio de tiempo.

Demás estaría, pues, elogiar la labor de sus dirigentes y el amor al estudio que ha caracterizado siempre a la juventud argentina.

El número de inscriptos en esta facultad ha llegado el año 1915 a 3.217, en las diversas escuelas de la misma.

Es necesario hacer notar, sin embargo, que el número de profesores, a pesar del continuo aumento de alumnos, permanece el mismo desde hace cinco años.

He aquí el resumen:

Número de alumnos matriculados: escuela de medicina, 2.412; escuela de farmacia, 230; escuela de odontología, 332; escuela de obstetricia, 243; total, 3.217.

Número de exámenes rendidos: escuela de medicina, 6.629; escuela de farmacia, 446; escuela de odontología, 320; escuela de obstetricia, 215; total, 7.610.

Número de cátedras y profesores: escuela de medicina, cátedras 41; profesores 132; escuela de farmacia, cátedras 11; profesores 19; escuela de odontología, cátedras 4; profesores 6; escuelas de obstetricia, cátedras 4; profesores 4; total de cátedras, 60; total de profesores, 161.

Número de tesis presentadas, 156.

Número de diplomas expedidos: médicos, 160; farmacéuticos, 40; dentistas, 34; parteras, 59; total, 293.

Número de títulos revalidados: médicos, 5; farmacéuticos, 3; dentistas, 2; parteras, 8; ley 416, 2; total, 20.

Número de títulos a revalidar: médicos, 23; farmacéuticos, 2; dentistas, 2; parteras, 3; total, 30.

KALISAY: Se ha impuesto por sus bondades de aperitivo y vino quinado - - - -

At raso de trenes

Con alarmante frecuencia se viene observando el atraso con que corren los trenes locales del ferrocarril del Sur, atrasos que causan perjuicios y molestias de todo orden a los numerosos pasajeros de los cuales hemos recibido innumerables quejas.

Hemos podido comprobar que el tren "para adentro" que debía llegar anoche a las 11,03 a la estación Lanús, recién lo hizo a las 11.45, manifestando los guardas para disculpar dicho atraso, que como la máquina quemaba kerosene y el personal no era suficientemente práctico, se había descompuesto, debiendo cambiarla en Temperley por una a carbón, la que tan caprichosa como la anterior, quemó sus tubos frente a esta estación quedando el convoy empantanado.

Invitados los pasajeros a pasar a la plataforma núm. 2 para esperar el tren que debía llegar a Lanús a las 11,57 se vieron obligados a sufrir una nueva espera, pues este tren "por costumbre" apareció a las 12;13.

Veríamos con agrado que la sección "movimiento" se ocupara del asunto evitando estos atrasos que causas trastornos a los pasajeros.

CONGRESO DE BIBLIOGRAFIA E HISTORIA

Delegado de Costa Rica y Guatemala

El presidente de la república de Guatemala, licenciado don Manuel Estrada Cabrera, ha designado al señor Adolfo Esquivel de la Guardia, residente en esta capital, para que represente a dicha república en los actos del Congreso de Bibbliografía e Historia, que se verificará en Tucumán.

También ha sido nombrado el señor de la Guardia, como delegado al mismo Congreso por el Colegio de Abogados de Costa Rica.

LANAS DEL SUD

El jueves saldrá de Comodoro Rivadavia para ésta el vapor nacional "Roma" con el cargamento completo de fardos de lana que asciende a 650.000 kilos.

Nuevo plazo para el pago de patentes nacionales

Como habíamos anunciado, el presidente de la nación firmó el decreto preparado por el ministro de hacienda, en el cual se concede quince días de prórroga para el pago del impuesto de patentes.

El ministerio de hacienda ha comunicado este decreto a la administración general de contribución territorial, para sus efectos.

Embarque de cereales y maderas en veleros

EN EL MES DE ABRIL

Durante el mes de abril se han despachado por el puerto de la capital los siguientes veleros:

George E. Walcott, con destino a Nueva York, con 1.892.060 kilos de rollizos de quebracho.

Lulis, con destino a Barcelona, con 1.966.303 kilos de trigo en Bolsa.

Lluis con destino a Barcelona, con 2.659.750 kilos de maíz en bolsa.

Port-Patricn, con destino a Azores, con 2.689.750 kilos de lino en bolsa.

Lotos, con destino a Fayal (Azores), con 3.078.807 kilos de trigo en bolsas.

Masla, con destino a Philadelphia, con 2.755.860 kilos de lino en bolsas.

Steinsund, con destino a Queenstown, con 4.400.719 kilos de maíz en bolsas.

Cora F. Cressy, con destino a Nueva York, con 2.836-670 kilos de rollizos de quebracho.

W. N. Zwincker, con destino a Nueva York con 615.808 kilos de lino en bolsa.

Georgina-Roop, con destino a Nueva York con 733.090 kilos de rollizos de quebracho.

Eugenie-Fautrel, con destino a Nueva York con 2.973.950 kilos de lino en bolsas.

MAS FERIADOS

Una vez—y de esto hace ya muchísimos años—a un funcionario metropolitano de elevada jerarquía se le ocurrió hacer una visita oficial a Jujuy. La noticia cayó como una bomba en la capital de aquella provincia. Y el gobierno ujeño se vió de repente en un callejón sin salida, pues de las cavilaciones, consultas, deliberaciones y estudios de textos antiguos, no surgía un programa de festejos digno de la importancia del futuro huésped. Pero de pronto y cuando ya aquella desolada autoridad creía naufragar, uno de los ministros salta de su asiento, golpea fuertemente la frente con su diestra mano y dirigiéndose a la apesadumbrada asamblea exclama con aires de triunfo: "¡Ya está! Le hagamos una semana santa!"

Al solucionar de esta manera el grave asunto, los jujeños no se proponían realizar una festividad religiosa en homenaje al visitante. Su propósito era que nadie trabajase durante la estadía del personaje porteño y para llegar a este fin no se les ocurrió otra cosa que decretar una semana santa.

Y bien: los socialistas están como los jujeños de hace medio siglo. No se conforman con descansar los domingos y días de fiesta consignados en el calendario. El sábado presentaron un proyecto declarando feriado el 1.o de mayo en toda la república. No creemos que la cámara le prsete su sanción. Los argentinos no glorificamos sino dos fechas: el 25 de mayo y el 9 de julio. Y para descansar nos sobran los domingos y las fiestas consagradas. El país necesita actividad. El dolce far niente y la holganza son enemigos del progreso. Con músicas, manifestaciones callejeras, gritos contra las autoridades e insultos a la bandera, no se afianza una nacionalidad.

Y hay que confesarlo: es a eso a lo que quieren destinar los socialistas el día que se pretende que el congreso declare feriado.

LLEGADA DEL CYPRUS

LOS EXCURSIONISTAS NORTEAMERICANOS

SU PRÓXIMA SALIDA

Esta mañana a las 9.30 entró en la dársena sur de nuestro puerto el yate de los Estados Unidos Cyprus, que ha hecho la travesía del Pacífico conduciendo los excursionistas norteamericanos que llegaron a Buenos Aires desde Bolivia por el ferrocarril de Antofagasta.

Con objeto de tomar su provisión de petróleo combustible, el Cyprus anció en el Dock Sur frente a los depósitos de la Anglo Mexican Petrolera que es la compañía proveedora de dicho yate.

Una vez terminada esta operación el Cyprus pasará a la dársena norte, amarrando junto al edificio del Yatch Club, debiendo permanecer allí hasta el miércoles por la tarde, fecha en que embarcarán los excursionistas norteamericanos para trasladarse a Montevideo y Río, siguiendo después el viaje de regreso a Nueva York, donde llegará en los primeros días del mes de junio próximo.

Agregado naval chileno

Se presentó esta tarde al ministro de marina interino, general Allaria, el nuevo agregado naval chileno, teniente 1.o de la armada Alberto Barboza Baeza.

La designación de este ilustrado marino, ha sido recibida con agrado por tratarse de un marino conceptuado entre los más brillantes de la armada de la república hermana.

VINO PARA FRANCIA

En el vapor griego Panaghi Vaglione que saldrá en esta semana con destino a Burdeos se embarcarán 2.700 bordalesas de vino tinto común del país con un total de 615.547 kilos bruto.

Saber vivir...

El confort, la buena mesa y un exquisito trato, son indispensables para hacer más amena la vida. Nuestra preocupación está en ello y como en satisfacer los gustos más exigentes con el máximum de economías.

El HOTEL AMERICANO que ha sido elegido por varias generaciones brinda todas esas primicias.

Gran orquesta de señoritas, cinematógrafo gratis. Pollos a lo Spiedo. Todos los días a media noche, puchero de gallina.

HOTEL AMERICANO

Cangallo 958 al 966 — Carlos Pellegrini 157

NOTA: Servicio especial para banquetes, en amplios y lujosos salones.

UNIÓN CÍVICA RADICAL

EN EL COMITE DEL SOCORRO

Ante un numeroso auditorio se realizó el sábado en el local del Socorro, Cerrito 1225, la conferencia política que anunciáramos. Abrió el acto el doctor Horacio González del Solar, quien manifestó que la comisión de propaganda habría resuelto dar conferencias todas las noches a fin de poner al corriente a los correligionarios de las confabulaciones y pactos que los partidos contrarios al nuestro hacen para contrarrestar el triunfo ruidoso obtenido por la Unión Cívica Radical en los comicios del 2 de abril. Luego presentó al correligionario señor Clodobié Bazán, quien con palabra entusiasta y fácil hizo un resumen de la política nefasta de los socialistas, para los que tuvo enérgicas frases de condenación.

Luego hizo uso de la palabra nuestro compañero de tareas, señor Eduardo Torres, quien con palabras de censura para los partidos coaligados, hizo un estudio detenido de los móviles mezquinos que guiaban a nuestros enemigos.

En seguida, a pedido insistente de la concurrencia, habló el doctor Manuel Mitchel, quien dijo que le había guiado a esa conferencia el entusiasmo patriótico, y que saludaba a los presentes con un fraternal abrazo en nombre de los radicales de la sección 14.a. A continuación, y en forma apropiada estudió la actualidad política del país, siendo sus palabras objeto de frecuentes aplausos de la concurrencia.

Habló luego el presidente de la juventud, "Angel Pizarro Lastra", señor Plácido Venanzi, exhortando a la juventud para que como un solo hombre, estuvieran al lado de los que haciendo obra reparadora para el bien de la nación, sacrificaban sus intereses y tranquilidad para llevar al pueblo argentino el grito de protesta contra los que mirando al pueblo con desdén querían llevarlo al caos y a la desorganización.

Hizo después uso de la palabra el correligionario señor Pedro Gregoratti, cerrando el acto el doctor Horacio González del Solar, a quien la concurrencia pidió insistentemente que hiciera uso de la palabra.

Con su palabra fácil y convincente recordó el Dr. del Solar las artimañas con que los viejos políticos de la oligarquía ayudados por los socialistas, pretendían impedir el triunfo de la fórmula Irigoyen-Luna, pero que podíamos estar convencidos de que tal cosa no sucedería porque el pueblo radical se haría respetar en toda forma y contra todos los que se opongan a su legítima ascensión; hizo en forma elocuente el estudio constitucional de la cuestión presidencial, asegurando que no podrían los enemigos hacer fracasar bajo ningún concepto el triunfo radical, pues lo impide no sólo la Constitución, sino que lo impedirá el pueblo argentino.

El numeroso público aplaudió entusiastamente el patriótico y viril discurso del viejo e incansable luchador, como también a todos los otros oradores.

Terminada la asamblea, se organizó espontáneamente una manifestación que entre aplausos y vítores llegó hasta nuestra casa a traernos su saludo y su estímulo, deferencia que nos honra y que mucho agradecemos; la columna siguió luego hasta la plaza del Congreso, donde se disolvió en el mayor orden.

Anoche realizó el mismo comité en su local otra asamblea, que se vió sumamente concurrida por un entusiasta público.

Hicieron uso de la palabra en el acto, los señores doctores H. González del Solar, Guillermo Fonrouge, Víctor M. Molina y José A. Chaves y Juan Cassiar, siendo todos los oradores entusiastamente aplaudidos.

Realizará esta noche a las 9 una conferencia pública en su local Cerrito 1225.

Hablarán los diputados doctores Bonifacio Goyeneche, señor Manuel Pinto y otros oradores.

CLUB ARISTOBULO DEL VALLE

Ha organizado una conferencia pública para el domingo siete del corriente, a las 3.30 de la tarde, en la plaza Once, donde hablarán sobre "El radicalismo en el momento actual" y "Acción educadora", los señores José M. Domínguez, doctor Julio del C. Moreno, doctor Juan J. Frúgoni, dotor Juan M. Obarrio y Augusto C. Durante.

SUBCOMITE MARIANO MORENO

Circunscripción 3.a

Festejando el triunfo del 2 de abril en ocasión del segundo aniversario de su fundación esta agrupación ha organizado un almuerzo que se efectuará el 7 de mayo próximo a las 12 m. en Iriarte 2090.

El precio del cubierto se ha fijado en $ 1.50 y puede retirarse todos los días de 8 a 10 de la noche en Villarino 2295.

CIRCUNSCRIPCION 14.a

(San Nicolás)

Hoy, a las 8.30 de la noche, realizará reunión la comisión directiva en su local Rivadavia 1581.

CLUB RADICAL "SARMIENTO"

Los adherentes de este club, reunidos en asamblea general ordinaria el día quince del pasado, han renovado su comisión directiva para el período abril 1916-abril 1917, en la siguiente forma:

Presidente, Armando S. Durante; vice 1.o, Manuel Guibert Blanch; vice 2.o, Augusto C. Durante; secretario general, Armando Armano; secretarios: 1.o, Emilio Lartigue; 2.o, Enrique Pallardó; 3.o, Pedro Porcopio; 4.o, José G. Cortelezzi; tesorero, Santiago Bascialla; pro tesorero, bibliotecario, Andrés Siciliano; 20 vocales y 20 suplentes.

Esta misma agrupación realizará una conferencia en la plaza del Congreso el miércoles 3 del corriente, a las 8.30 p. m.

Hablarán, los señores doctor Bautista Argañaraz, diputado señor Delfor del Valle y señores Augusto C. Durante y Manuel Guibert Blanch.

CIRCUNSCRIPCION 9.a

(Balvanera Oeste)

Este comité realizará una conferencia pública mañana martes a las 8.30 p. m. en la plaza Once, Pueyrredón y Rivadavia.

Harán uso de la palabra, los diputados doctores Carlos F. Melo, Víctor M. Molina, José L. Cantilo y doctor H. González del Solar.

CLUB "BALUARTE RADICAL" — CIRCUNSCRIPCION 8.a

Mañana martes, a las 8 y 30 p. m., se reunirá la comisión directiva en su local Alberti 1232, para tratar asuntos de importancia.

COMITE FEMINISTA RADICAL

Celebrará asamblea mañana martes a las 3 p. m. en Carlos Calvo 3772.

CIRCUNSCRIPCION 14.a SAN NICOLAS

Ha organizado para el jueves 4 del corriente a las 9 p. m., una conferencia pública en el salón de la "Unione e Benevolenza".

Hablarán varios oradores.

—El subcomité Antonio Arraga en su local Bustamante 2176, invita a sus afiliados a la reunión extraordinaria que se efectuará mañana martes 2 de mayo.

BUENOS AIRES

Los planes oligárquicos

GENERAL RODRIGUEZ, mayo 1.o — Con gran interés se sigue el proceso político nacional, comentándose con indignación los planes tenebrosos que han empezado a desarrollar nuestros enemigos.

La actualidad política

BAHIA BLANCA, mayo 1.o — Persiste la expectativa en los círculos radicales e independientes por conocer el final de la actual situación política del país.

En los círculos independientes de mayor ponderación se desea vivamente el triunfo del radicalismo, como el de la causa más sana y digna y a quien legítimamente le corresponde por el veredicto de la opinión.

—El comité local de la Unión Cívica Radical celebrará reunión esta noche, a las 9, para adoptar la actitud más consecuente con la invitación del comité nacional y según lo indiquen las circunstancias políticas que son de dominio público.

La confabulación oligárquica

AVELLANEDA, mayo 1.o — En los círculos políticos se emiten juicios desfavorables a la confabulación que trama la oligarquía en su desesperación. La conquista cívica obtenida legalmente por el radicalismo debe merecer un absoluto acatamiento de esas entidades políticas dispersas por ser el fallo de la conciencia nacional.

La actualidad política. — El comité en sesión permanente

PUNTA ALTA, mayo 1.o — El comité local de la Unión Cívica Radical, en vista de los acontecimientos políticos que se vienen produciendo, ha resuelto en su sesión de anoche declararse en sesión permanente. En la reunión mencionada a la que concurrieron gran número de correligionarios, se vivó entusiastamente al partido y al doctor Hipólito Irigoyen.

El ambiente político

SAN NICOLAS, mayo 1.o — No disminuye la ansiedad y expectativa creada con motivo de los hechos que son conocidos.

El pueblo vigila atento, dispuesto a no permitir se le burle en sus más caras aspiraciones.

CORDOBA

Reunión de presidentes de comités — Asambleas

CORDOBA, mayo 1.o — En una reunión de presidentes de comités, resolvióse convocar nuevamente al pueblo a que concurra para estar prestos a afrontar las circunstancias actuales de la política nacional en la forma que dispongan las autoridades supremas del partido.

El Comité de la Juventud, reúnese hoy para designar oradores e iniciar diversos actos públicos.

—Mañana se verificará la primera asamblea popular en el comité parroquial del Pilar. El pueblo todo responde a la convocatoria del radicalismo dispuesto a concurrir en cualquier terreno, a que el adversario provoque su actividad.

La actualidad política

CORDOBA, mayo 1.o — No decae la expectativa suscitada por la definición del proceso presidencial.

Sigue comentándose en todos los círculos, el asunto de la votación de la cámara, mereciendo severos juicios la conocida alianza demócrata-ugartista-socialista.

De los departamentos llegan noticias análogas, estando los radicales resueltos a no permitir se burle la opinión del país.

MENDOZA

La actualidad política

MENDOZA, mayo 1.o — Noticias llegadas de toda la provincia, hacen saber que no decae en los círculos radicales e independientes, el interés por conocer el resultado del proceso presidencial, obstaculizado en su natural desarrollo por la alianza oligárquico-socialista.

Los radicales confían en el éxito y hállanse dispuestos a secundar en un todo las resoluciones que adopte el comité nacional.

SANTIAGO DEL ESTERO

La alianza oligárquico-socialista

SANTIAGO DEL ESTERO, mayo 1.o — Siguen los comentarios desfavorables para sus actores, con motivo del pacto oligárquico-socialista.

Los elementos independientes hacen causa común en este caso con los radicales.

ENTRE RIOS

La actualidad política

PARANA, mayo 1.o — En los círculos independientes de toda la provincia, se sigue con gran interés el proceso político nacional que tanta trascendencia reviste para el futuro del país.

TUCUMAN

El momento político actual

TUCUMAN, mayo 1.o — Siguen los comentarios en todos los círculos, sobre la maniobra, demócrata-conservadora-socialista, realizada con motivo de la elección de presidente de la cámara.

Muchos elementos independientes de significación, no ocultan sus simpatías por la causa radical, que es la de la opinión sana y honesta.

Agricultura y Ganadería

ACONDICIONAMIENTO DE LA LECHE

En realidad, está en el interés del productor recoger y acondicionar aseadamente la leche. Procediendo así, su tenor en bacterios disminuye considerablemente, y se evita entonces la causa de su acidificación precoz, cuya consecuencia sería su inutilización para los casos domésticos e industriales.

Descuidando la higiene, la leche se puebla de fermentos ácticos, que transforman la lactosa en ácido láctico; de ahí la acidez de la leche y su coagulación, tanto más rápida cuanto más elevada es su temperatura.

Como difícilmente se conseguirá que la recolección de la leche se haga con todas las precauciones deseadas, es necesario que después de ordeñada, sea conducido a un local anexo al tambo para su filtración y enfriamiento. Dicho local deberá, naturalmente, encontrarse en las mejores condiciones de higiene, no pudiendo ser habilitado para comedor o habitación de personas o de animales, ni hallarse en comunicación con locales habilitados, evitándose además guardar en su interior aparatos o substancias que puedan comunicar malos olores a la leche.

Está demás decir que la filtración no retiene los microbios que la leche contiene, y, por lo tanto, nunca se recomendará demasiado la manipulación aseada que impedirá la pululación de esos seres perjudiciales.

Cualquiera que sea el medio de filtración adoptado, los filtros u otros aparatos que se empleen para tal objeto, deben estar en perfecto estado de higiene cada vez que se utilizan.

Inmediatamente después de filtrada la leche, debería ser enfriada a una temperatura no superior a 15.o centígrados y mantenida en esa forma hasta el momento de su expedición por vagones reglamentarios.

En esa forma se favorece su conservación, pues los microbios que puede contener no encuentran así una temperatura favorable para su desarrollo.

Una denuncia

Esta mañana presentáronse en esta redacción los señores F. Miguel Pottini, Rafael Díaz, Alberto Guerrero y F. Espinoza, para denunciar al inspector nacional de ferrocarriles como autor de una nota por demás desagradable.

Declararon estos señores que el inspector aludido en circunstancias en que viajaban en el tren de Posadas a Buenos Aires, entre 9 y 11 de la noche dió lugar a una escena vergonzosa, llegando hasta maltratar de hecho a varios pasajeros.

Esta escena, que tuvo lugar en el comedor del tren, comenzó entre el inspector y los guardatrenes.

Si llegase a confirmarse la denuncia antedicha, necesario será reconocer que la conducta del inspector acusado no es digna ni mucho menos del cargo que desempeña.

DE LA PLATA

UNA ACTITUD APLAUDIDA

Ha sido recibida con aplauso entre la opinión independiente la renuncia del doctor Semprún, ingeniero Sal, del cargo de miembro de la junta de reclamos encargada de la depuración del padrón de La Plata.

Esta actitud tiene su razón de ser en la negativa de estos señores de seguirse prestando a los manejos del oficialismo en la convención del registro municipal.

MOVIMIENTO FRIGORIFICO

El faenamiento habido en los frigoríficos del puerto en la semana transcurrida, es el siguiente:

La Plata: 4.881 novillos y 1.273 capones.

Armour: 2.017 novillos y 4.544 capones.

En los galpones y planchadas del puerto estaban almacenados el sábado último 434.594 bolsas de cereales, con un peso total de 26.800 toneladas.

PROVINCIAS

BUENOS AIRES

GENERAL RODRIGUEZ, mayo 1.o — En el salón de la sociedad Unione Italiana, cedido para el acto, el Sr. César P. Zibecchi dió una conferencia sobre historia de Italia y sociología, cuyos temas desarrolló con lucimiento.

Terminada la conferencia, el público constituído en asamblea eligió por aclamación la junta central provisional de propaganda en favor de la jubilación y desocupación obrera, la que proseguirá los trabajos iniciados el 21 de noviembre último.

Dicha junta, que también fué autorizada para estimular e desarrollo de las industrias nacionales, quedó constituída en la forma siguiente: presidentes honorarios, doctor Marcial V. Quiroga y doctor Victorino Ortega; presidente efectivo, señor César P. Zibecchi; vice 1.o, señor Jorge Miller; vice 2.o, señor Trifón Ochoa; secretarios, señores Aquilino Barber y Benedicto Lavallen; vocales: señores Luis J. Bourdin, Salvador R. Fernández, Francisco Sainz, Benedicto Monti, Antonio Franco, Pilar Lavallen, Pedro Tourón y Juan C. Rodríguez.

Las obras de pavimentación

SAN MARTIN, mayo 1.o — El más representativo vecindario de ésta se ha presentado en nota ante el señor intendente, formulando una serie de petitorios referentes a la obra de pavimentación que actualmente se está realizando.

Los firmantes, en número de 200, fundamentan su pedido de acuerdo con estudios comparativos realizados a la vista de los precios que actualmente son la base de las obras que se ejecutan y los facilitados formalmente por casas empresarias de ésa, y que arrojan diferencias de un 50 o o.

CHUBUT

Comisión. — Comisionado. — Dividendo. — Viajeros. — Nuevo padrón.

TRELEW, mayo 1.o — La colonia galense nombró una comisión de personas respetables para gestionar del gobierno nacional provea a este territorio de justicia letrada idónea y rápida, manifestándose descontenta con la actual.

—Hay expectativa sobre la acción que desenvolverá el comisionado que vendrá a investigar con motivo de las denuncias formuladas contra el gobernador Lamarque, esperándose imparcialidad de proceder sobre el mérito de ellas.

—La compañía mercantil Chubut, fuerte casa comercial galense que cuenta con un capital de 1.600.000 pesos, en el último ejercicio dió un dividendo de 8 por ciento, conceptuándose buena utilidad.

—Encuéntranse aquí, por asuntos comerciales y en viaje de turismo, los doctores Adelfo y Ricardo Labougle, siendo muy visitados.

—Se espera la aparición del nuevo padrón electoral, en el que habrá gran número de inscriptos y que servirá para elegir autoridades municipales.

Colectividades extranjeras

COMITE PATRIOTICO FRANCES

Aplazamiento de un festival

Debido al fallecimiento de la señora del ministro de Francia señor Enrique Jullemier, ha sido aplazado para el lunes 8 del corriente el festival que debía tener lugar esta noche en el Palace Theatre.

UNION FILARMONICA FRANCESA DE S. M. DE PEHUAJO

Esta sociedad francesa de socorros mutuos ha constituído su comisión directiva en la siguiente forma:

Presidente, señor Víctor Moetzel; vice, señor G. Maulen; secretario señor E. Louecan; prosecretario, J. Baptiste Servant; tesorero, Eduardo Sleenbek; consejeros señores J. Gardes, R. Hugenin, G. Hugenin y Luis Banchet; suplentes: señores Augusto Laserre y Juan Chavet.

"LA LIRA FRATERNAL"

La comisión directiva de esta sociedad de socorros mutuos ha quedado formada en la siguiente forma:

Presidente, señor E. Scorrou; vice, M. Depont; secretario señor H. Chaponille; tesorero, señor J. Portes; pro, señor T. Pittore, consejeros, señores F. y E. Lachaize, R. Bertrand, F. Mathou y J. H. Castanye.

TEATROS, AUTORES, ARTISTAS

LA ESCENA ARGENTINA

EL ROSAL DE LAS RUINAS

Se ha hecho atmósfera bombástica a esta nueva producción teatral del Dr. Belisario Roldán, declarándosela "la mejor obra del mencionado escritor". Es el caso, a nuestro juicio, de plantear una interrogante dubitativa: Si es esta la mejor obra del Dr. Roldán... ¿cómo serán las demás?... No se puede acumular, en 3 actos, mayor cantidad de recursos efectistas: la banalidad de la afabulación corre parejas con la ingenuidad de los medios con que se la desarrolla, obligando a los intérpretes a mantenerse dentro de las líneas de un convencionalismo ya desterrado de la escena moderna porque no responde a las exigencias de la técnica teatral, evolucionada en relación con las manifestaciones más intensas del momento.

Por más que el autor haya situado la acción de su "poema dramático" en una época remota, con la indumentaria clásica que le es correspondiente, el capricho arbitrario de su versificación impersonal, vácua e incolora no alcanza a darnos la sensación de algo real y vivido; la necesaria emocionalidad para que el conflicto sentimental nos conmueva está reemplazada allí por una lacrimosa sensiblería. El efectismo de oropel a que ya aludimos campea en los tres actos de la obra y los tipos que el Dr. Roldán cree haber "creado" como exponentes de una elevada complexión moral sometida a un fatal destino ineludible, no pasan de ser muñecos de cartón que se expresan en un lenguaje ampuloso y sin alcance más allá de las candilejas.

La premura con que suelen escribirse artículos críticos a la salida del espectáculo para que aparezcan breves horas después, no permite ahondar suficientemente en las modalidades diferentes a la producción analizada; una obra que, mala o buena, ha costado sendas horas de trabajo y repetidos desvelos, no puede ser estudiada en cuatro trazos de pluma y con la inconsistente base de la impresión inmediata... Por tal razón hemos demorado nuestro juicio respecto de "El rosal de las ruinas"; hemos recapacitado fría y detenidamente sobre su argumento, su hilación escénica, la técnica y el estilo que la informan... y hemos sacado en limpio que es una obra elogiada con exceso, trivial en su esencia y en manera alguna demostrativa de las cualidades exigibles en un hombre de teatro.

Visiblemente, el Dr. Roldán escribe como habla: es decir con frondosa abundancia, escaso fondo y caprichosa forma, no desdeñando las reminiscencias de ajena procedencia cuando "vienen bien" en tal o cual episodio, hijo de su fantasía poética, más asimiladora que creadora. En la escena del "gallinero" (acto 2.o) que recita Mariluisa, distribuyendo a las aves "la maizada codiciada", campea sin reatos ni disimulos una versificación rostaniana, pero bastante empobrecida por una trasfusión cerebral inadecuada; notaremos que entre todas las gallinas que participan del abundoso maná—semejante a los subsidios "efectivos" de los comités electorales del viejo régimen—falta, al lado de la "gallina cochinchina", la "gallina capamata"...

Un adulterio cuyos motivos se nos refieren en vez de justificarlos con hechos — siempre que semejante falta de orden moral pueda ser justificable — forma el punto de partida del drama y de él arrancan, naturalmente, todas sus consecuencias.

El "hidalgo" caballero que se nos dice es D. Carlos de Alvarez, condena a la esposa culpable "a vivir" para expiar, en la soledad y el hastío, su engaño y su perjurio; pero él no tiene reparo en engañar a una muchacha ingenua, pura y honesta, ocultándola su verdadero estado y prometiéndola el matrimonio, calculando, desde luego, que el suplicio moral infligido a Leonor, la esposa adúltera, acabará por segar su fuerza de resistencia y llevarla a la tumba.

¡Valiente ejemplar de "hidalgo entrerriano"!

Luego, el acto del convento, donde hay una "plegaria por la paz", rezada por la madre superiora con el responso de las religiosas que acompaña el órgano lejano, está versificado en asonantes con ritmo variado, a manera de una prosa corrida y apenas cadenciosa, lo más fácil de concebir y vestir al papel, cuando la verdadera maestría habría consistido en vencer las dificultades del verso aconsonantado y de metro estricto, como, por ejemplo, el endecasílabo alternado con el heptasílabo. Cualquier escritor un tanto avezado versifica como lo está "El rosal de las ruinas", visiblemente al correr de la pluma, sin enmiendas, improvisadamente a la manera de un discurso parlamentario. El doctor Roldán peca por el apresuramiento en su producción teatral. Ella es forzosamente artificiosa, insubstancial y antojadiza. Carece de honda observación psicológica y los sentimientos que pretende expresar con sus versos atropellados y huérfanos de configuración plástica por la misma excesiva variedad de su forma externa, nos resultan más bien forjados imaginativamente que no trasportados de la realidad de la vida humana a la reproducción relativamente verista del tablado.

Podríamos demostrar las grandes y repetidas contradicciones en que incurren algunos personajes en el transcurso de los tres actos. Pero ¿para qué?... El punto de arranque de "El rosal de las ruinas" es puerilmente falso, y falsos son, por consecuencia lógica, todos sus amanerados episodios que en muchas escenas, inclusive la final, revisten los contornos de un engendro melodramático.

Tal es, en justicia, el juicio que nos merece esa obra exageradamente mentada. — R. M.

NOTAS DE ARTE

FILOMENA Y MARCELO URIZAR

Invitados especialmente por el profesor Genia, concurrimos ayer tarde a su conservatorio para escuchar la audición que tuvo la amabilidad de dedicarnos, y en que pudimos apreciar en todo su valor las extraordinarias condiciones vocales y la excelente escuela de sus discípulos la señorita Filomena Urizar y el señor Marcelo Urizar.

Con motivo del concierto de música sacra organizado recientemente por el maestro Romaniello, tuvimos oportunidad de ocuparnos de ambos hermanos, que sin duda constituyen una brillante promesa para el arte lírico.

La señorita Urizar es una soprano vigorosa al par que delicada, y su voz bien timbrada y agradable se ajusta a las más difíciles interpretaciones, modulando los cambios de tono, los crescendos y los legatos tan delicadamente, que no vacilamos en afirmar que, a pesar del poco estudio que lleva efectuado, ha alcanzado ya un admirable desarrollo tanto en las notas altas, llenas y seguras como en las bajas, intensas y expresivas.

Cantó con gran sentimiento trozos de Manon de Puccini, de Mefistófeles, una romanza de Pergolese, y la difícil aria de las joyas de Fausto; interpretando con su hermano Marcelo el dúo del primer acto de Amleto.

El señor Urizar por su parte es un barítono potente, de gran intensidad dramática y notable volumen de voz, que no pudo desplegar sus eminentes cualidades en el pasado concierto de música sacra, pero que ayer se nos reveló como cantante seguro y expresivo, interpretando sin dificultad y con soltura que le honra partes tan arduas como el Prólogo de Pagliacci, y algunos trozos de Otello y Rigoletto.

LA EPOCA agradece la deferencia del profesor Genina y sus discípulos, y en su deseo de fomentar entre nosotros las manifestaciones artísticas se complace en dar la primera voz de aliento a estos dos jóvenes, que sin duda serán apreciados dignamente por nuestro público en la primer oportunidad, para la que nos permitimos esperar que la opinión de la crítica no disentirá de la nuestra.

LOS CONCIERTOS

SOCIEDAD ARGENTINA DE MUSICA DE CAMARA

En el salón Smart Palace se realizó ayer la matinée popular organizada por la Sociedad Argentina de Música de Cámara.

La numerosa concurrencia que asistió al acto confirmó el prestigio y la popularidad de que goza la sociedad, aumentado por el encomiable esfuerzo cultural que realiza y por el mérito de los elementos del cuarteto.

No hemos de insistir, en que sobre este último se concentra todo el interés de las audiciones constituyendo su nota brillante y característica.

Ayer se ejecutaron con la maestría que hemos tenido oportunidad de ponderar el cuarteto op. 16 para piano, violín, viola y violoncelo, de Beethoven y el cuarteto número 1 en la menor, para violines, viola y violoncelo, destacándose el "andante cantabile" del primero, y el "prestissimo y allegro risoluto" del último.

En la segunda parte del programa los señores Gaito y Fontova ejecutaron la sonata en Do menor, op. 45, para violín y piano de Grieg y luego la señora de Pamplin cantó varios "lieder" acompañada al piano por el señor Gaito.

GALERIA TEATRAL DE "LA EPOCA"

MARIA IVANISI, primera tiple lírica del Coliseo

No es menester que repitamos lo que oportunamente dijéramos sobre las cualidades de los ejecutantes, que son ya conocidas y apreciadas en su valor por nuestro público.

TEATROS ROSARINOS

Olimpo—

Para el miércoles de esta semana se anuncia definitivamente la representación de "La signorina del cinematografo", obra por la que existe verdadero interés en el público de Rosario.

Parece que será la última función de la compañía Della Guardia-Labez.

Colón—

Se realizaron las dos animadas funciones de la compañía dramática argentina, a beneficio del comité austro-alemán.

La representación de "Los bárbaros" entusiasmó al público.

En la matinée de ayer y en la velada de la noche la concurrencia de lo más selecto de la colectividad germana dió al Colón singular prestigio, resultando, pues, en consecuencia, las tres funciones otros tantos éxitos sociales y artísticos.

Politeama—

Debutó, por fin, la anunciadísima tonadillera Rosita Rodríguez, que actúa en el Politeama con la compañía Molasso.

Gustó y fué ovacionada.

Anoche dió su última función esta compañía.

El empresario Meca—

El representante del teatro de la Opera, José Meca, ha pasado varios días en Buenos Aires, y desde allí comunicó a su "suplente" y por telégrafo, que el debut en "su teatro" de Titta Ruffo y la Barrientos son dos cosas hechas.

La prensa local no le ha creído a Meca, pues es voz corriente, por acá, que el empresario Da Rosa no quiere saber nada con aquél.

Además, Meca tiene costumbre de hacer viajes a la "idem"... Va, viene, anuncia... retorna, frótase las manos anunciando celebridades; pero la Opera permanece cerrada casi todo el año, salvo cuando alguna empresa cinematográfica instala un aparato en el recinto y funciona con unos cuantos espectadores en platea.

A propósito: Meca anuncia, entretanto no vengan Titta Ruffo y las otras notabilidades, — que probablemente diputarán en el Colón — un gran espectáculo cinematográfico: la película "El nacimiento de una poderosa nación".

De Meca, esto es hasta ahora, lo único positivo.

Pero, tampoco se le cree.

Hasta que no se apaguen las luces y el cine empiece a funcionar...

Comedia—

Continúa siendo representante de este teatrito de zarzuela, el conocido señor don Teófilo A. García, que en ocasión pasada quiso apolir la ironía teatral de la prensa suprimiendo las entradas a los periodistas.

El conocido señor García ha conseguido su objeto. Los diarios, salvo por casualidad, como ahora, ni mencionan la Comedia.

Pero la razón de este silencio no constituye ni puede constituir el triunfo de los que se propuso el conocido etc....

Los diarios no hablan de la Comedia, no porque el señor García sea quien es, sino porque desde que ejerce la representación del teatro, sólo ha actuado en él la compañía Jambrina, que se fué a Santa Fe, de manera que el teatro está cerrado; los periodistas no se acuerdan del conocido señor, y éste espera con la boca abierta a la compañía Arce, que aunque no viene, tal vez de miedo a la pedrea periodística, que desorganizó a la compañía Jambrina a causa de las enemistades del señor García.

"EL NACIMIENTO DE UNA NACION"

Las peripecias realmente emocionantes de la cinta norteamericana han despertado vivísimo interés en nuestro público refinado, cuyos elementos concurren copiosamente al teatro de la Opera, presenciando ese espectáculo único y de poderosos atractivos.

Particularmente la parte 3.a, en la cual se inicia y se pronuncia la vasta conspiración libertadora de los Ku Klus Klanes para reprimir los excesos de la negrada sublevada por las malas artes de politiqueros como Stoneman y Lynch, despierta una nerviosa y vibrante ansiedad, deseándose vivamente — hasta angustiosamente — que los caballeros de níveas vestimenta lleguen a tiempo para salvar a los héroes blancos de las iras del populacho.

El "film" de D. W. Griffith hará época en los anales de la cinematografía bonaerense, por cuanto nos habrá dado una poderosa sensación acerca de las cruentas realidades de la guerra, en una forma visual no alcanzada precedentemente. No es, pues, de extrañar que la vasta sala de la Opera se vea concurridísima desde el día que se estrenó "El nacimiento de una nación" cuya nítida y fijísima proyección en un marco reducido, que comprime los detalles visuales hasta su más álgida expresión, realiza el progreso más notable de la ciencia moderna.

COGNAC
Bisquit Dubouché & Cº
E. M. de Santa Coloma, Chacabuco 319

PINERAL
EL MEJOR APERITIVO

CINEMATOGRAFÍA

ESPOSA EN LA MUERTE

La Compañía General Cinematográfica, anuncia para hoy el estreno de un interesante film, de la serie "Diamante" que se efectuará en los "cines" de lujo.

Se trata del drama en 24 partes "Esposa en la muerte" en que desempeña el papel de protagonista la eximia actriz Lina Cavalieri, circunstancia que despierta gran interés entre los aficionados a la cinematografía.

DE MONTEVIDEO

Solís—

Sigue trabajando en este teatro, con todo éxito, Fátima Miris. Ayer, en la primer matinée que dió, se vió el teatro lleno, a pesar de que lo apacible de la tarde invitaba a la gente a asistir a los espectáculos al aire libre.

Urquiza—

Anoche dió su última función en este coliseo Onofroff. Hoy se embarcará para Buenos Aires.

No por eso dejará de funcionar el teatro de la calle Andes esquina Mercedes, puesto que hoy mismo Tórtola Valencia empezará la temporada a precios populares.

Actuará con Tórtola el cuadro de comedia que dirige Salvat, reforzado con la primera dama señorita Olano.

18 de julio—

De paso para Chile, iniciará hoy una temporada de cuatro funciones la tonadillera La Goya.

BIBLIOGRAFÍA

"BOLIVIA"

(Por W. Jaime Molins)

Se refieren en este libro las observaciones recogidas por su autor en su viaje de estudio por el territorio de Bolivia. El señor W. Jaime Molins ha adoptado para efectuar sus trabajos una forma pintoresca y anecdótica, que lo hace altamente interesante. Es, en definitiva, un libro estimable, por cuanto a la amenidad de sus relatos se unen acertadas y valiosas reflexiones sobre el estado actual de la república de Bolivia.

El señor W. Jaime Molins cumple con el volumen que ahora nos ofrece, una parte del vasto programa de estudios americanos que se ha propuesto culminar. En un trabajo anterior, el señor W. Jaime Molins nos ofreció las impresiones por él experimentadas durante su estadía en el Paraguay. A ese libro le sucede el primer tomo de "Bolivia", al que le seguirá una segunda parte, cuya aparición se anuncia para muy en breve.

EDICIONES NIMIAS

El último cuaderno de esta simpática publicación contiene una serie de artículos publicados por Rubén Darío en su revista "Mundial". En cada uno de esos trabajos el poeta estudia una de las personalidades de mayor relieve en el mundo de las letras. Las semblanzas de Lugones, Rodó, Zorrilla de San Martín, Nervo, Rusiñol, Gómez Carrillo, E. Rodríguez Larreta, Graca Aranha y F. García Calderón, tienen el calor y el colorido que el maestro de "Prosas profanas" sabía dar a todas sus producciones.

NOTAS POLICIALES

HALLAZGO DE UN AUTOMOVIL ROBADO

Hoy ha sido encontrado abandonado en la vía pública en jurisdicción de la comisaría 23, el automóvil que anoche le fué hurtado al chauffeur Ramón J. Capdevila mientras éste lo dejó estacionado en la calle Alsina, entre Tacuarí y Piedras.

Al vehículo le faltan varios accesorios que el chauffeur los valúa en 250 pesos.

DAÑO INTENCIONAL

Se encuentra detenido en la comisaría 1.a Enrique Nogues, quien anoche en el lenocinio Paseo de Julio 376 debido a que la gerente de la casa le negó la entrada, rompió intencionalmente los vidrios de la puerta cancel, daño que dicha mujer estima en 30 pesos.

ATROPELLADO POR UN AUTOMOVIL

Anoche en la esquina de las calles Ecuador y Santa Fe en momentos que Francisco Gentile cruzaba la calzada fué atropellado por un automóvil.

Gentile cayó al suelo y las ruedas del vehículo le aprietaron la pierna derecha causándole lesiones de importancia.

La víctima fué llevada al hospital Fernández donde quedó en asistencia.

El chauffeur ha ido detenido en la comisaría 17.

VENDEDOR DE DIARIO ASALTADO

Esta madrugada en la calle Bustamante, entre Arenales y Santa Fe, tres individuos asaltaron al vendedor de diarios Ramón Canavaro, de 13 años de edad.

Uno de los ujetos con un bastón le aplicó un golpe en la cabeza al muchacho y éste cayó al suelo quedando momentáneamente desvanecido.

Los asaltantes aprovecharon la circunstancia y le registraron los bolsillos al infeliz niño robándole un peso, que era todo el dinero que aquél tenía.

Acto continuo los delincuentes huyeron.

Cuando el chico reaccionó dió cuenta de lo sucedido a un agente de policía, el cual lo condujo al hospital Fernández, pues la criatura por efecto del bastonazo había sufrido una herida en la frente.

La policía de la sección 19 hace diligencias tendientes a descubrir a los asaltantes.

ROBOS Y HURTOS

Durante la noche pasada mientras don Carlos Testa dejó sola la casa donde se domicilia calle Guatemala 5975, penetraron ladrones a la morada cuya puerta abrieron con llave igual o ganzúa y una vez en el interior de las habitaciones violentaron los cajones de un mueble y robaron objetos, alhajas y documentos por valor de 400 pesos.

El damnificado formuló la denuncia correspondiente en la comisaría 27.

—Se presentó hoy en la comisaría 42, Julio Juan y denunció que anoche penetraron ladrones en una pequería que tiene establecida en la calle Malabia 1156 y de un baúl cuya cerradura violentaron le robaron 50 pesos.

—Anoche en la esquina de las calles Senillosa y Verner un sujeto desconocido le hurtó una bicicleta al menor Angel Martínez. Este denunció lo ocurrido en la comisaría 36.ª

La policía procura la detención del ratero.

RATEROS SORPRENDIDOS

La policía de la sección 7.a ha detenido a los sujetos Julio Sotio, Manuel Rodríguez y Lope Carcía, los cuales fueron sorprendidos esta madrugada en momentos que llevaban 2 chapas de bronce con la inscripción "André Sidoqui, escribano público".

Se presume que dichas chapas han sido hurtadas del escritorio de dicho Sr. Avenida de Mayo 631 o bien de su domicilio particular sito en la misma Avenida 1415.

MENUDENCIAS

María Grigiano que se domicilia Boyacá 2099 ha denunciado en la comisaría 35 que anoche le han hurtado 20 gallinas y un conejo.

Todo lo valúa en 25 pesos.

—En la comisaría 35 denunció Donato Gigella que anoche de su domicilio Capdevila 3479 le ha sido hurtada una cabra que la justiprecia en 20 pesos.

PERIODISMO

REVISTA JURIDICA Y DE CIENCIAS SOCIALES

Hemos recibido la última entrega de esta importante revista dirigida por los doctores Teodoro Becú, Agustín Pestalardo y Santiago Baqué.

La trascendencia de los problemas estudiados por esta interesante publicación, y el prestigio intelectual de sus colaboradores, hacen de ella la más importante en materia jurídica y social, y una de los elementos más apreciados de nuestra cultura.

Damos a continuación el sumario:

A. Colmo. — La técnica jurídica, es la obra del profesor Gény; Roberto Parry. — Legislación provincial sobre concursos civiles; Legislación. — L. Lagos García y G. E. Farrar. La ley de accidentes del trabajo; D. M. Arias. — La huelga y los empleados ferroviarios (artículo 1 de la ley nacional número 9584); F. Martín y Herrera. — La nueva ley sobre concordato preventivo en la República del Uruguay. Jurisprudencia: Teodoro Becú. — Decisiones de los tribunales de la Capital Federal en materia de quiebra y convocatoria de acreedores; Carlos E. Repetto. — Sobre reivindicación: Notas; Manuel Obarrio. Congreso Americano de Ciencias Sociales. — Indice de autores de la revista desde 1884 a 1914. — Bibliografía: libros, folletos y publicaciones recibidas.

"REVISTA DEL PLATA"

Apareció el número 30 de esta revista semanal ilustrada, dirigida inteligentemente por el señor Luis A. Malepiate.

Trae un excelente material gráfico y de lectura.

"TERRITORIOS NACIONALES"

Magníficamente presentado salió a la venta pública el número 42 de este acreditado órgano independiente, defensor de los intereses generales de los territorios.

Además del importante servicio informativo, que le caracteriza, ofrece abundante y escogida lectura.

Su material gráfico digno de todo elogio.

Publica además este número un interesante reportaje hecho a nuestro ex director señor José Luis Cantilo.

"NUEVOS TIEMPOS"

Con este título acaba de aparecer una revista quincenal que defenderá los principios del Partido Socialista.

Su primer número revela todo un esfuerzo, digno de elogiarse, lo mismo en su lectura, que en su presentación.

Vayan al nuevo colega nuestras felicitaciones y nuestros votos para que su vida se prolongue indefinidamente.

"LA LECTURA DEL DOMINGO"

Ha llegado a nuestra redacción el número 18, de este acreditado semanario familiar, que aparece en la ciudad de La Plata.

Como siempre, trae este número, lectura amena e instructiva.

HORTA Y Cía
FABRICA DE MEDALLAS
GRABADOS ORFEBRERIA
Y FUNDICION ARTISTICA.
BME MITRE 744 B. AIRES.
PIDAN NUESTROS CATALOGOS

CRONICA SOCIAL

Se realizó ayer el anunciado te concierto a beneficio del Asilo de Nuestra Señora de Luján, en el restaurant del vivero de Palermo, hermoso paraje que con esta fiesta recibía su consagración social y elegante.

El vivero, desconocido a la mayor parte de las familias de nuestra sociedad, fué una verdadera sorpresa para todos, con la belleza agreste de su conjunto que forma un marco ideal para reuniones como la que nos ocupa. La tarde nublada comunicaba cierto encanto de languidez poética al paisaje.

La concurrencia pasó en la fiesta los más agradables momentos. El programa de concierto que habíamos anunciado se cumplió en todas sus partes, mereciendo entusiastas aplausos los señores Lafuente e Izal, que tuvieron a su cargo algunos números de canto.

Al te, servido en mesitas, siguieron algunas vueltas de vals en el amplio pabellón, hasta muy entrada la noche.

Asistieron a la fiesta las señoras:

Adela Saraza de Favier, María Cristina Cano de Bunge, Susana Cano de Hunter, María Hunter de Cano, Delia Correa Morales de Cobo, Rosa Pirán de Harilaos, Carmen Pereyra de Sauze, María Correa Morales de Saguier, Magdalena Ezeyza de Bonorino, Adela Arning de Ayerza, Delia Bonorino de Claypole, Celia Frers de Cano, Matilde Ayerza de Frías, María Robertson Lavalle de Agote, María Elisa Soria de Bouquet Roldán, Sara Terry de Cano, María Rosa Murature de Murature, María Luisa Lynch Gorostiaga de Ayerza, Matilde Martínez de Ayerza, Emilia Fuschini de Agote, Adela Atucha de Gramajo, Blanca C. de Gardella, María Luisa M. de Baca, Manuela Vélez Sársfield de Paz, Clara Carranza de Romero.

Señoritas: Marta y Carmen Sauze, Inés Frers, María Elena Saguier, María Luisa y Susana Baca, Lía Bonorino Ezeyza, María Adela Ayerza, María Mercedes Lynch Gorostiaga, Amelia y Stella Drago, Isabel Ayerza, María Luisa Agote Robertson, María Isabel Lignières y su esposa, Norberto Láinez y su señora María Elina Peralta Alvear; Alejandro Gowland y su señora María Carlota Peralta Alvear; Mr. Leng, señorita Susana Peralta Alvear, señores Vicente Peralta Alvear y Fernando Pérez (hijo).

⊙⊙⊙

En el Tigre Club se realiza esta tarde un reparto de ropas y frazadas a más de mil quinientos pobres y niños de la localidad.

Tendrán a su cargo la tarea las señoras Ernestina Bullrich de Mosquera, Mercedes de Estrada de Castilla, Benedicta Llobet de Elizalde, Ernestina Mosquera de Lanús, Margarita Beeche de Peró, Mercedes Piñero Pacheco de Armesto y un grupo de señoritas.

⊙⊙⊙

La Sociedad de Beneficencia de la Capital presidió ayer la ceremonia de la comunión de las enfermeras en el hospital Rivadavia.

El acto revistió gran solemnidad y congregó a todo el personal del establecimiento y numerosas familias.

⊙⊙⊙

Se anuncia el compromiso matrimonial de la señorita Elena Bernal Cañás con el señor Jorge Jalour, quienes con tal motivo han recibido numerosas felicitaciones.

⊙⊙⊙

La comisión de damas de homenaje a la Virgen del Valle, de Catamarca, realizó ayer una colecta en los principales templos de la capital, con excelente resultado.

Mañana, a las 3 de la tarde, se reunirán en el palacio arzobispal los niños que actuarán como acólitos en la misa que el próximo domingo se celebrará en la catedral, como acto preparatorio de la peregrinación a Catamarca.

La comisión encarece puntal asistencia a los niños designados con ese objeto.

Continúa rezándose la novena de la Virgen del Valle en el templo de San Juan. El jueves, viernes y sábado próximo habrá un triduo final, a las 10 a. m., predicando los presbíteros Laffite, Calcagno y Valverde.

⊙⊙⊙

En ocasión del tercer aniversario de la muerte del señor Alfredo Peña, se dijeron misas hoy por su alma, en la iglesia de San Agustín.

Asistieron la familia del extinto y sus relaciones más allegadas.

⊙⊙⊙

Nos escriben de Montevideo:

En estos días se ausenta para Buenos Aires con el objeto de pasar una corta temporada el ministro de la Argentina, doctor Enrique Moreno y su señora Carolina Torres de Moreno.

—Ha sido un lucidísimo acontecimiento la boda de la señorita Emma Plá con el señor Enrique Alvarez Aguiar.

En casa de la novia y ante un altar improvisado en uno de los salones, bendijo la unión el provisor de la arquidiócesis, monseñor Nicolás Luquése.

La novia lucía un riquísimo traje de charmeuse adornado con valiosos encajes. De los hombros prendía un soberbio manto de Irlanda, salpicado de diminutos azahares que daban a la impecable silueta de la joven desposada sugestivo realce.

Apadrinaron la ceremonia religiosa, el señor Fernando B. Plá y la señora Delfina Aguiar de Alvarez.

Finalizó la ceremonia monseñor Luquese con la lectura de la bendición apostólica, que los novios han recibido del Sumo Pontífice, para lo que tuvo elocuentes palabras alusivas a esta hermosa distinción religiosa.

No bien concluyó este acto la concurrencia se dispersó por los salones y "hall", ofreciendo un conjunto brillante.

Los novios han sido obsequiados con espléndidos regalos, algunos de ellos de subido valor.

El acto civil fué autorizado por el juez seccional, doctor Reyes Lerena, siendo testigos por parte de la señorita de Plá los señores Carlos Golorons y general Juan Bernassa y Jerez, y por parte del señor Alvarez Aguiar los señores Adrián Castro y Eduardo M. Alvarez.

—Partió para ésa, siguiendo viaje a Santiago, en el tren internacional, el oficial de la legación del Uruguay en Chile, señor Fitz Grünwald Cuestas.

—En el magnífico local de las calles Sarandí y Bartolomé Mitre se inaugura el 2 de mayo la kermesse destinada a arbitrar recursos pro vacaciones del soldado belga.

La fiesta promete resultar espléndida.

—Han regresado a Buenos Aires, después de una prolongada estadía en ésta, el secretario de la legación de España en la Argentina, señor Alfonso Danvila y su esposa señora Isabel Amy Sánchez.

—Una nueva demostración de admiración y alto aprecio al embajador americano, Mr. E. V. Morgan, tuvo lugar en el club Uruguay, ofrecida por su compatriota señor B. Lorenzo Hill, acompañado de los distinguidos representantes en ésta y la Argentina, del National City Bank of New York, los señores Arthur Yitus, Drew Carell, Conde y Lames Minotto y Walter F. Voorbies, reinando un ambiente de excepcional cordialidad y haciéndose merecido honor a un opíparo menú.

Mr. Morgan regresó al Brasil.

⊙⊙⊙

Desde pasado mañana hasta el 10 del corriente mes se hará la anunciada colecta pública a beneficio del asilo Dulce Nombre de Jesús.

La comisión de damas que preside la señora Elena Torres de Muñiz y que tiene a su cargo dicho establecimiento, se ocupa de preparar los detalles de esa tarea, que favorecerá a un crecido número de niños pobres asilados.

⊙⊙⊙

Los vestidos femeninos, antiguamente, no tenían bolsillos, porque las damas entonces usaban el portamoneda o eran seguidas por esclavos que llevaban el dinero para hacer las compras. Más tarde, se usó en Europa la "scarcelle", especie de bolsita suspendida a la cintura del vestido, en una guarnición que envolvía el cuerpo la parte más baja del talle. Esta moda llegó a su apogeo en que servía para el dinero, las joyas, el libro de oraciones, cartas, etc. En el siglo XIII eran de seda fina, con pinturas y bordados, representando figuras de ángeles y hombres o relieves mitológicos y escenas galantes.

Estas "scarcelles" se hacían con pasamanería, trencillas y otras ornamentaciones de metal; algunas veces se le cosían muchas campanillas de plata.

Las "scarcelles" bordadas de más renombre del siglo XIV al XVI se fabricaron en Caen.

En la época actual, aficionada a reconstruir lo antiguo, se ve aparecer otra vez la "scarcelle" de todas dimensiones, chicas y grandes, de cuero y de seda, y con muchos adornos. Hoy se usa a toda hora, en traje de etiqueta y en traje sencillo; encierra igualmente el sencillo, para el tranvía y las compras, hasta la bombonera guarnecida de piedras preciosas, los anteojos de la ópera, y el viejo abanico de nácar.

La moda en los bolsones, es sencilla. Se ha ideado uno chico, en oro cincelado, para las tarjetas, monedas, etc. Allí se guardan también el espejito, la polvera de la calle y todo. Caen graciosamente de la cintura como un signo de distinción y un homenaje a la moda.

⊙⊙⊙

Por el señor Fernando Noetinger, cuyo reciente fallecimiento, ocurrido en Europa, ha sido tan lamentado en nuestra sociedad, celebráronse misas esta mañana en el templo de Santo Domingo.

Asistieron numerosas familias conocidas y el acto revistió los contornos de un significativo homenaje a la memoria del extinto.

⊙⊙⊙

Esta tarde, a las 4, se efectuará en el cementerio del norte el sepelio del teniente de fragata Santiago Cressi, guerrero del Paraguay, fallecido ayer.

Tanto en su actuación militar, como en sus relaciones sociales, el señor Cressi se había hecho acreedor al respeto y la consideración de sus colegas y amigos, que le profesaban sincero aprecio.

El centro Guerreros del Paraguay ha invitado a sus asociados para asistir al sepelio.

⊙⊙⊙

De Adrogué:

Ayer se realizó una animada reunión en el Familiar Tennis Club, con motivo de jugarse varios partidos para el campeonato anual de selección de los jugadores.

Entre la concurrencia vimos a las señoras: Isabel G. de las Artes, Carolina M. de Miró, Carlota M. de Valdivieso, Felisa C. de Giuntini, Melaine D. de Cambell y muchas otras.

Señoritas Lía, Celia María y Cinda de la Llave, Iemencia y Corina Costa, Sara las Artes, María Luisa y Catalina Reybaud, Angélica González Videla, Ana María, Celia y Lidia González, Sara Beatriz y Alcira Giuntini, Elsa y Ana María Aranda, Angélica, Adela, Jovita y Sara Lazcano, Laura Adrogué, Celia Devitt, etcétera.

Es sin duda, debido a la actividad desplegada por su fundador, señor David de la Llave, que este club ha llegado a obtener la aceptación que actualmente tiene entre las familias residentes en esta localidad.

⊙⊙⊙

Estar bien peinadas —escribe una dama— significa adaptar el peinado a nuestra fisonomía, tipo, edad y color del cabello.

No es por cierto conveniente, cuando hemos tenido la suerte de haber enontrado la manera de peinarnos que favorezca al rostro, transformarlo radicalmente siguiendo los caprichos de la moda; más, insensiblemente lo modificaremos siguiendo la forma de los sombreros.

Desde muchas estaciones, el peinado "coup de vent", sin moño aparente, era el que más aceptación tenía, más la boga de las modas de 1834 hace que ya algunas señoras adopten el peinado de aquella época. El cabello alisado y tirante, deja descubiertas totalmente la nuca, las orejas y la frente, formando con el pelo recogido en alto, un moño voluminoso: Un rostro joven, fresco sonriente, puede resultar con el peinado 1830, aún si el cabello ondulado y unos pequeños rizos sobre las sienes dan cierta dulzura a la fisonomía.

Este peinado no se aconseja a las señoras que se acercan al otoño de la vida ni a las que jóvenes, no ostenten un rostro delicado, un perfil casi perfecto. Se habla también de otra moda antigua: los bucles del primer imperio y los ingleses del segundo a más se cree que solo podrá, este peinado completar la toilette de estilo pero nunca ser una moda adoptada por la generalidad de las señoras.

Los sombreros y gorros de piel, los tricornios de terciopelo se sustituyen con los sombreros de paja. Se ven formas grandes y pequeñas, altas y llanas. Los adornos son poco luminosos; alguna pluma de avestruz, unas alitas, alguna flor y cintas anudadas. Los colores de moda son el azul marino, bronce, tête de négre y bordeau. En los escaparates de los grandes modistos se admiran bonitos modelos color rosa y violeta, pero, a la verdad, estos colores hay que reservarlos para el verano. He visto una grande canotier de paja inglesa muy fina color verde, "sapin". Un borde de cinta plisada termina el ala y forma cerca de la copa y la parte posterior un nudo Luis XV.

⊙⊙⊙

Se halla mejor la señora Isidora Urquiza de Ruiz Moreno.

—Se encuentra enfermo de gravedad, el señor Vicente Montes (hijo).

—Mejor, la señorita Susana Chaves Gowland.

—Sigue bien, la señora María Martínez de Calvo.

—Muy mejor, el señor Federico Lacroze (hijo).

—En el mismo estado, la señora Carmen García de Benítez.

—Muy mejor, la señora Mercedes de la Torre de Aparicio.

⊙⊙⊙

El señor Lorenzo Fazio Rojas ha terminado sus estudios de abogado en la Facultad de Derecho y Ciencias Sociales de esta capital. Con tal motivo, un grupo de sus amigos organizan una demostración en su obsequio.

⊙⊙⊙

De Moreno:

Fué pedida la mano de la señorita Teresa María Santamarina para el señor Domingo Camilli.

Con ese motivo los novios fueron muy felicitados por sus relaciones y amigos.

⊙⊙⊙

Han llegado:

De Ramos Mejía, la señora Carmen Gallo de Lacrozo y familia.

—De Córdoba, el señor Jorge Bustamante.

—De San Isidro, el señor Isaías Ramos Mejía y familia.

—De Jeppener, el señor Juan Hunter, su señora Susana Cano y su hija Carmen.

—De Tapiales, el señor Eduardo Rodríguez Larreta y familia.

—De San Fernando, el doctor Miguel Jantus y familia.

—De Mar del Plata, el señor Reynaldo Parravicini y familia.

—De Azul, el señor Alberto Lacrozo.

⊙⊙⊙

Han partido:

Para el Paraguay, el coronel Carlos Martínez.

—Para el Chubut, el señor Ricardo Labougle.

—Para Córdoba, la señora Luisa P. de Grillo y familia.

—Para Mendoza, el señor Raúl Alvarez.

—Para 25 de Mayo, el señor Norberto Castro y familia.

—Para Europa, la señora Amelia Ballesteros de Jaacks y familia.

—Para Corrientes, el señor Diógenes Hernández.

—Para Bahía Blanca, el señor Alfredo Corvalán y familia.

—Para Misiones, el señor Joaquín Cullen.

—Para Madariaga, F. C. S., el señor Nemesio de Olariaga.

⊙⊙⊙

De Rosario:

Ayer se efectuó la anunciada asamblea de la Sociedad de Beneficencia, para renovar sus autoridades.

Como se preveía, la señora Margarita Mazza de Carlés fué reelecta presidenta por unanimidad, acto de merecida justicia que ha sido muy elogiado.

He aquí la nueva comisión directiva:

Presidenta, Margarita Mazza de Carlés, vicepresidenta primera, Rosario Alcorta de Tietjen; vicepresidenta segunda, Laura Navarro de Paz; secretaria, Ramona Ortiz de Colombres; prosecretaria primera, Manuela M. de Hertz; prosecretaria segunda, Sara Palacios de Albarracín; tesorera, Luisa Pillol de Raffo; protesorera primera, Sara Lejarza de Coverton; protesorera segunda, Elena Somoza de Del Mármol; consejeras, Adela G. de Cafferata, Petrona del Mármol de Colombres, Manuela Pérez de Marull y Ramona Clusellas de Ortiz; consejeras suplentes, Isabel de Molina, Mercedes V. de Villa y Matilde Díaz de Fernández.

Consejero-médico, doctor Bartolomé Vasallo; consejero-abogado, doctor Fermín Lejarza; síndico, Jacinto Fernández.

LA FIESTA DE AYER EN PALERMO

Un grupo de concurrentes al te. Señoras Adela Saraza de Favier, Adela Atucha de Gramajo; señoritas Adela y Elena Gramajo; señores doctor Arturo Gramajo y doctor Espeche.

Vista del restaurant del vivero de Palermo, donde se efectuó la fiesta

y Julieta Pueyrredón, Susana Ayerza, Emilia Agote, Adela y Elena Gramajo, Carmen Hunter, Jorgelina y Celia Cano, Silvina Cobo, María Carolina Harilaos, Delia y Angélica Gardella, María Elena White Frías, Lucía de Bruyn, Amalia Chapeaurouge, María Giselle y Elsa Shaw, María Esther Jordán, etc.

⊙⊙⊙

Hoy regresan de su chacra en Martínez el señor Félix G. de Alzaga, su señora Angela Unzué y sus hijos.

⊙⊙⊙

Mañana se ausentarán por una breve temporada a Cacheuta, el doctor Ezequiel Ramos Mejía y señora Lucrecia Guerrico de Ramos Mejía.

Va también con ellos la señora Mercedes Guerrico de Bunge.

⊙⊙⊙

Mañana son esperados del establecimiento Las Saladas en El Salto, el señor Eduardo Acosta y Sra. Ernestina Llavallol de Acosta.

⊙⊙⊙

Han regresado a Córdoba el doctor Alberto Centeno, su señora Clotilde Moujan de Centeno y su hija Clotilde.

Ha ido con ellos, a pasar una breve temporada, la señora Belén Holmberg de Bunge.

⊙⊙⊙

En honor del ministro argentino en Austria Hungría, doctor Fernández Pérez y señora Sáatos Sucre de Pérez, dieron ayer un almuerzo en su residencia de Belgrano el señor Manuel Láinez y señora Elvira de la Riestra de Láinez.

Asitieron, además, los señores:

Ministro de Inglaterra, Mr. Tower: doctor

CASA RENDON

FUNDADA EN 1882

DEPARTAMENTO SASTRERIA, CAMISERIA Y ARTICULOS FINOS PARA HOMBRES -- OTOÑO E INVIERNO

LA CASA MAS ANTIGUA EN EL PAIS. ES LA MEJOR GARANTIA PARA QUIEN QUIERA VESTIR BIEN Y ENCONTRAR LOS MEJORES Y VARIADOS GUSTOS EN CASIMIRES INGLESES y FRANCESES

634, VICTORIA, 638

UNION TELEFÓNICA 294, AVENIDA

Waterproof de moiré

CARRERAS DE CABALLOS

HIPODROMO ARGENTINO

Los clásicos América y Miguel Cané

Una animada reunión — Dos clásicos interesantes — Dándolo-Canora — Comentarios generales.

Mucho público, dinero bastante, fijas de sobra, animación, entusiasmo, poco sol, tarde fresca, no parecía fin de mes...

He aquí el resumen de cuanto hemos de tratar extensamente ante el espacio que muertecito de frío necesita cubrirse.

La reunión de ayer... cómodo principio que nos recuerda la frase serena de Fray Luis de León, ha sido para nosotros, buenos observadores, rica en detalles interesantes.

La primera carrera del programa que tuvo el final que esperábamos y la última que terminó como lo preveíamos, todo en fin, tuvo motivos que hemos de aprovechar, buscando el medio de llenar cuartillas, que por blancas, no nos arredran.

Vicente Fernández, entraineur de Canora que ayer lanzó la carcajada más sonora de su vida al ver llegar triunfante a su pupila en el clásico América...

Llegada del clásico América — 1.a Canora, 2.o Mustafá, 3.o Evoé, 4.o Wotan, 5.o Diamant, 6.o Siete y Medio, 7.o Last Reason, 8.a Felpilla, último Pan Pan.

Interesante espectáculo el de un hipódromo tan inmenso como el nuestro repleto de gente que no habla más que de pérdidas y ganancias, de fijas y batacazos, y que grita hasta ensordecer cuando su candidato inicia una furiosa atropellada, o se destaca definitivamente del pelotón!...

Jamás habíamos visto un último día del mes con tanto dinero; dicen los que se han tomado la molestia de sumar el total de boletos, que ayer salieron de las ventanillas 486.278 billetes y que entraron por lo tanto 872.556 pesos, ganados, según todos, con el sudor de sus respectivas frentes, en justo pago de treinta días de labor continua y mortificante.

Hacía mucho tiempo que en la carrera del desquite no se jugaban 60.000 boletos a ganador; y la verdad, en ésta, como en todas las carreras de la reunión de ayer el público estuvo valeroso, arriesgado, decidido a cualquier cosa, ya fuera a sacrificar el sueldo de una sirvienta, el mes de pensión, o la cuenta de la planchadora...

Solamente creyéndolo más valeroso nos explicamos ese mayor movimiento en el beeting, que de paso viene anunciando una época sino de esplendor, de más vida — la vida que da el dinero — matando por fin esa tristeza de los jueves pobres, y de los domingos de miseria...

Volvimos del hipódromo satisfechos; el turf con ese entusiasmo es recién turf; hasta ahora, la verdad, el público en las últimas reuniones nos daba la impresión de muchos buscadores de oro, con el programa en la mano a la manera de una piqueta escarbando en las distintas ventanillas que como la tierra de Alaska esconde en sus entrañas los valiosos filones...

Indudablemente si ayer buscaban lo mismo, no lo parecía al menos; arriesgaban tanto que parecían más bien con deseo de perder... Y la mayoría aunque no lo deseara así habrá vuelto, tristes y desconsolados.

Pero el cronista en cambio mantiene la animación que ellos llevaron, y se dispone a la tarea con la mejor buena voluntad, repleto el tintero de elogios que se distribuirán convenientemente entre los merecedores.

—

Primera carrera — Angeolina — Como el número de competidores no era reducido, tardó el peligroso starter unos minutos en largar esta carrera. Se levantaron las cintas y no pudimos contener una exclamación de disgusto. ¡Adiós nuestro pronóstico! Angeolina había quedado completamente retrasada mientras temibles rivales encabezaban el pelotón dispuestos a hacer suyo el triunfo.

La casualidad ha venido a demostrar que esta es la manera más eficaz de dirigir a la hija de Diamond Jubilee, que en virtud de todos sus trabajos de pistas le habíamos concedido nuestra preferencia.

Corrida Angeolina en los últimos puestos, a la mitad de la recta hizo valer sus grandes ligerezas, pasando al frente como una saeta, para llegar al disco con la suficiente ventaja y en un cómodo galope.

Isoca, Carabela y Carona en el pelotón luchaban desesperadamente por salvar el placé al menos, y la favorita se vió precedida por la modesta hija de Dictador y la rosilla del stud Sportsman, con la que se prepara un golpe, llegó apenas al cuarto puesto con gran alegría de los farmacéuticos que aumentarán, así, seguramente, la venta de árnica...

Angeolina ha respondido por fin a las muchas esperanzas, que desde hace tiempo, Carlos Bustos, su entraineur, abrigaba. Inútilmente, casi, le dispensaba toda clase de atenciones, aguardaba el día en que había de cobrarse tanto sacrificio. Fué ayer, no sabemos si lo cobró; pero Carlos Bustos, que es modesto y supo aprovechar sus buenos años de fama, ahora se conforma con el orgullito del triunfo.

Aunque es casi seguro que la caja de hierro se habrá abierto ayer una vez más...

—

Segunda carrera — Cantaridina — Cardoso tiene muchas simpatías en el público; ayer se lo demostraron batiéndole palmas como a una cupletera de fama la noche del debut, y también como ellas, supo agradecerlas moviendo la cabeza con esa distinción que lo caracteriza, y quitándose la gorra verde, símbolo de la esperanza...

Aquella escena nos conmovió, comprobamos la simpatía de aquel jockey que en la Petite Ecurie con los caballos al cuidado de Lauro de los Santos tuvo tantos éxitos; se cumplió lo que esperábamos, Cardoso nuevamente en las pistas sería recibido con entusiasmo, se le aplaudiría, se le aclamaría... Y Cantaridina, pues, ganaría, ya que es lógico suponer que maestro de tantas simpatías haga su rentrée para caer vencido por una Pasión cualquiera.

Así fué. Desde el primer momento dominó la pupila del stud Don Gonzalo a sus rivales, y llegado el momento de la verdad, 200 metros antes del disco, sacó resueltamente una apreciable ventaja que no pudieron descontar sus enemigos.

Cardoso salió a las pistas recibiendo una entusiasta ovación, se retiró de las pistas glorioso!... Era lo que correspondía.

—

Tercera carrera — El Manantial — Ese jockey que cuando tiene caballos gana como cualquiera y ese entraineur que cuando sus pupilos responden también sabe sacarles provecho, de común acuerdo ambos, prepararon a su nuevo crack El Manantial sin bombos ni platillos, y cuando resolvieron presentarlo ya tenían su triunfo descontado.

Nosotros que lo supimos todo, lo indicamos como el candidato que más se destacaba, casi seguros de que Embeleco no sería capaz de vencerlo y menos aún el infortunado Trepel, a quien ya se le fué el momento oportuno.

El Manantial dominó en todo momento a sus enemigos y cruzó la meta con una ventaja lo suficientemente apreciable como para que el juez de raya no confundiera colores... especialmente el que falla los puestos de placé que tiene una vista fatal.

El jockey Ardouin, siempre para nosotros de una discreción muy estimable, volvió al pesage risueño donde lo aguardaba el entraineur Polla que en vano se esforzaba por contener una carcajada de satisfacción, fuerte, lo suficientemente fuerte como para que llegara hasta el banco clásico situado al costado de la casilla del juez de raya, donde tiene fijado su lugar habitual el rival de Shakespeare, con unos lentes que ven cosas milagrosas y con una galera épica que milagrosamente se mantiene en su cabeza sin quemarse; porque es mucho el fósforo que cubre...

—

Cuarta carrera — Dieufort — Fué un bonito final, y casi inesperado, por no decir inexplicable, para aquellos que un poco lejos del disco, vieron solamente cuando L'Epatant inició su atropellada, como se distanció sin ningún esfuerzo camino del triunfo.

Efectivamente, si no estuviéramos convencidos de que la combinación de Old Man y L'Etrangére no dan más que productos flojos y casi sin ninguna condición estimable, como ser valores, o resistentes — a la humedad — creeríamos que la serenidad de Ardouin lo había perdido.

Pero no, bien que vió el jockey de L'Epatant cuando Dieufort cargó con una atropellada más "smasher" que la que ayer tuvo Last Reason; y nada pudo hacer para contenerla aunque el disco estaba allí a un paso.

Además, Dieufort era el gran candidato que veíamos nosotros, contando con que Bosch por el contratiempo de la víspera, y los muchos que en carrera buscó el aprendiz Benvenutti no se desempeñaría de acuerdo con su última performance.

Recordamos que Dieufort finalizó segundo de Montefiore y que entonces muchos dijeron que con más táctica dirigido no era el hijo de Germen quien lo vencía.

Alejo Sánchez apenas se abrió paso lanzó al hijo de Dieudonné en una formidable atropellada, y llegó a igualar a L'Epatant, y como traía caballo de sobra logró sacarle un pescuezo salvador que se convirtió en 22.95 por boleto.

Alejo Sánchez estuvo muy feliz dirigiendo a Dieufort; y por su parte L'Epatant bastante hizo con parecer el ganador un momento siquiera... No hizo más tampoco su hermano en la última carrera.

—

Quinta carrera — Dándalo — Ese final era descontado; el hijo de Saint Wolf después de Guillermín es lo mejor de cuanto hasta ahora ha debutado, y hasta es muy capaz de batir al hijo de Duarte en cuanto sean un poco mayores las distancias.

Ni a uno ni a otro damos desde ya el título de crack del año; los animales que han demostrado las ligerezas de éstos no pasan de shí o llegan a lo sumo a la milla, donde se pueden obtener algunas victorias y ser para sus caballerizas productivos como el que más.

En lo que a Palpalá y Entretenido se refiere, diremos que aproximadamente son de la misma fuerza, aunque el hijo de Orinoco ha conseguido ayer y en el clásico Luro aventajarlo por un pescuezo, pequeña distancia que se puede invertir, según las circunstancias.

Y digamos también, pues, que es preciso, que Vino Vino dista por ahora mucho de aquel Pan Pan que el sabio de marras bautizó como crack de la milla y que todos nosotros deslumbrados ante idea tan genial — ¡el rival de Lord Byron es así! — acatamos sumisamente.

Vino Vino llegó cerca de Entretenido y Palpalá, pero lejos de Dándalo...! Y Pan Pan en este caso se hubiera burlado de tan insignificantes enemigos.

—

Sexta carrera — Canora — Si no hubiera sido porque la yunta del stud Iceache nos parecía formidable — como a todos, ¿no? — hubiéramos caído tal vez con Canora, y entonces hubiéramos caído con todo acierto.

Aquella carrera donde cayó vencida por Felpilla, lejos de disminuir el buen concepto en que siempre tuvimos a la hija de Old Man, traía para nosotros una consecuencia ya indiscutible; Canora mientras tenga enemigos que hagan el tren, es muy temible, porque posee ligerezas tan extraordinarias que su atropellada en los últimos tramos se hace incontenible.

Días pasados siguiendo el tren de la hija de Galloway, aún a tres cuerpos de distancia, al final no tuvo energías para atropellar, aquella velocidad se había agotado en los primeros tramos de la carrera.

Canora, pues, será para el stud Los Rosales lo que La Ñatita en la temporada pasada... Y la hija de Pontona aún vive...

—

Séptima carrera — Tata Dios — Escuchamos parte de un diálogo que reproducimos sin quitar ni poner coma:

—¿Qué es lo que usted más teme en el hipódromo, una vez que ha sacado sus boletos?...

—Nada; porque si fuera a temer no jugaría: pero puesto a tener miedo, el que más me asusta es el starter.

Efectivamente, es peligroso ese hombre, sin embargo simpático, con su bien cuidada barbita y sus ademanes suaves.

Desastre, favorito de la carrera, quedó completamente parado: Madeline muy jugada largó algo retrasada: solamente Tata Dios que ganó como si hubiera sido una fija, y Ficaria y Denaro al levantarse las cintas salieron al frente.

Claro está el favorito no pudo ganar; y a Madeline la vimos atropellar al final con muchos bríos, pero sin poder conquistar más que un segundo puesto no muy honroso por cierto, pensando que detrás suyo llegaban Ficaria y Denaro.

Aquellos dos hombres volvieron a encontrarse, y escuchamos nuevamente entonces:

—Hace usted bien en temer al starter!... Hará bien en temer al starter — pensamos luego nosotros — pero con eso qué remedia si el starter seguirá largando mal?

—

Octava carrera — Beleno — Toma la punta el pupilo del stud Tricolor; intenta arrebatársela Lady Day; no lo consigue; Gringuito ocupa un lugar estratégico; Político y Mogador van quedando últimos, muy lejos...

Entran en la recta y Beleno sigue al frente; a Lady Day la vence Andrade, pero no por eso dejamos de reconocerle a la hija de Germen la hazaña de mantenerse en los primeros puestos casi todo el transcurso de la carrera; atropella entonces Gringuito y Beleno sigue siempre al frente...

En la raya el juez nos comunica que el hijo de no sabe quién — Evergreen o Dieudonné — no había mudado de colocación.

Quiere decir, pues, que sus partidarios podían pasar por las ventanillas a reclamar 9 pesos y algún centavo por cada boleto.

Era efectivamente la sombra negra de la carrera el hijo de Andalucía... que también tiene su gracia como todos...

CANORA

Lo presumíamos, y no tenemos porqué reproducir nuestros comentarios de la víspera. Corrida a la expectativa en una carrera sin compromiso para ella, tenían que confirmarse nuestros temores que eran estos: "Y si hay lucha, bien puede producirse la inesperada arremetida de Canora que al fin reune títulos como para ello". Estaba contado!!

No hay duda que cuando recibimos la noticia del contratiempo sufrido por Campanazo, que hubiera sido nuestro favorito, no pensamos mucho que de lo contrario, nuestro pronóstico con seguridad hubiera variado por ella, a cambio de la pareja del stud Iceache; pero estamos satisfechos lo mismo.

Canora ha confirmado totalmente el alto concepto que de ella siempre hemos tenido y si bien se defiende mejor, conservada para una sorpresa en la recta, no por eso es para restarle méritos como para considerarla una yegua sin coraje. En el mismo concepto teníamos a su compañera La Ñatita y se cansó de ganar mientras estuvo en forma y el camino iniciado por la hija de Campanilla es sugestivo, por lo menos la intención es la misma, por más que la mayoría asegura que se detendrá bien pronto...

Los señores Rabaffetti y Galmarino fueron calurosamente felicitados por tan hermosa victoria y en seguida dieron prueba de que los éxitos no les enceguecen. Se les puso por delante el clásico Otoño, como otra papa a la olla, pero comprendieron que carreras hay muchas, y "Canoras" muy pocas. Y entonces contestaron que ese premio lo dejaban para otro; ellos esperarían tranquilamente el clásico Los Haras.

EL MANANTIAL

Podríamos empezar diciendo que esta vez como aquella y como la otra, hemos tenido razón, y que sabemos lo que tenemos entre manos, cuando vamos a analizar la chance de un caballo, sea conocido o debutante.

Al hacer el comentario de las probabilidades de El Manantial, decíamos:

"A pesar de estar resuelto el debut de Embeleco y de conocer sus ejercicios como muy regulares, no le daremos nuestra preferencia inclinándonos por El Manantial, un precioso hijo de Your Majesty del stud Los Manantiales.

Con la monta de Gabriel Ardouin hoy hizo un apronte de 700 metros, cubriendo esa distancia en 41" 2|5, tiempo excesivamente bueno en el estado que estaba la pista". Y ahora agregaremos algo más que en ese momento se nos había quedado olvidado en el tintero (los últimos 200 metros los había hecho en 11" 2|5!!).

Por la forma como se ha impuesto el potrillo, ha quedado bien de manifiesto que es muy regular y sin exagerar, bueno, pudiéndose admitir aquellos pronósticos del entraineur Polla que algunos pusieron en duda de que su potrillo sería un crack.

El Manantial dirigido por Gabriel Ardouin entrando al pesage después de ganar al trote su primer carrera.

Era tal la confianza del compositor del stud Los Manantiales, que cuando se aproximó al box, el señor Castells, criador del hijo de Your Majesty, Polla le aseguró el triunfo en forma tal, que tuvo que dejar a un lado sus simpatías por Oro y Azul que también hacía su debut, pero se le había dicho que El Manantial jugaría en la de perdedores como podría hacerlo Picacero una vez que ya era crack y esto era terminante...

Por nuestra parte hemos quedado encantados y creemos con justa razón que Guillermín, Dándalo, Palpalá y Entretenido pueden irse preparando, y nuestra opinión tenemos la seguridad que hallará eco, y su criador ayer también ya lo vimos hacer una mueca de satisfacción al verlo cruzar el disco tan de galope.

OCURRENCIA

Muy pocos fueron los que advirtieron su presencia ayer por el paddock. Envuelta en ricas mantas, con la cabeza únicamente descubierta paseaba por el redondel denominado por el círculo de la muerte.

Se le observaba y se murmuraba sobre su futuro porvenir.

¿Conseguirá mantener firme el renombre de San Jacinto?

Nada hace suponer lo contrario, pero se empieza a notar un poco de impaciencia, lo que no agarra la carrera necesaria como para hacer su rentree...

CANTARIDINA

La rentrée de Cardoso

A su paso por las populares durante el desfile, el jockey Daniel Cardoso que hacía su rentrée después de su rodada en La Plata, fué muy aplaudido y el mejor de los éxitos favoreció su resolución de volver a su antigua profesión.

Cantaridina proclamada la favorita por la cátedra se impuso con toda facilidad sobre la debutante Pasión, dominando desde la largada y cruzando el disco con un cuerpo y tres cuartos a su favor en el tiempo de 1'" los 1100 metros.

Con esto ha quedado confirmado nuestro juicio de que la medio hermana de Cantaridina por la forma como se había conducido al hacer su debut, debía imponerse en su primera presentación.

El stud Don Gonzalo tiene en la hija de Cyllene una buena ganadora de carreras.

Cantaridina, después de triunfar en la prueba de potrancas perdedoras, dirigida por su entraineur Daniel Cardoso.

ANGEOLINA

Fué nuestra favorita por distintas razones, aún en contra de Carabela, y nuestro pronóstico se ha visto confirmado una vez más.

También era tiempo que la hija de Diamond Jubilée se adjudicara una carrera, pues la categoría a que pertenecía era en realidad inferior a las calidades por ella demostrada en distintas ocasiones.

El encargado de llevarla a la victoria fué el aprendiz Benvenutti quien si bien ganó la carrera, fué apercibido por los comisarios por haber cruzado de afuera para los palos en el tiro derecho; pero como ya tenía la carrera definida a su favor no se tomó en cuenta mayormente el inconveniente apuntado.

El entraineur Carlos Bustos hacía mucho tiempo que no veía ganar a uno de sus caballos.

EMBELECO

Una vez más ha hecho quedar mal a los amigos de la casa y con ganas a los numerosos aficionados que esperan con ansias el debut de este hijo de Val d'Or.

Nuevamente ha quedado postergada su presentación en público, y según su entraineur por haber sufrido un ligero contratiempo a consecuencia de un golpe que recibió.

De cualquier manera la cátedra se ha salvado de un metejón, porque para El Manantial lo mismo hubiera sido Trepel II que Embeleco.

TATA DIOS

El stud del "dos por ciento" y el que no tiene entraineur, pero que en cambio cuenta con un sportsman que es capaz de todo eso, se apuntó ayer con otro tantito.

Tata Dios, el caballito de batalla de la casa, estaba ayer en su día, y aprovechando según algunos la mala largada de Desastre y

CONCURSO HIPICO

Todo lector de LA EPOCA puede tomar parte en este concurso con sólo llenar el correspondiente cupón adjuntando un cheque de los cigarrillos Intransigentes que contiene cada atado, el que debe ser remitido antes de las 12 de la mañana del domingo, indicando en el sobre "Concurso hípico".

Los premios son los siguientes:

1.o Dos cajas de cigarrillos "Intransigentes" al que indique 5 ganadores.

2.o Cuatro cajas de cigarrillos "Intransigentes" y una docena de fotografías del interesado o de la persona que él indique, al que acierte 6 ganadores.

3.o Varios objetos valiosos, que elegirá el favorecido al que indique 7 ganadores.

4.o Un cronómetro de oro 18 quilates al que indique 8 ganadores, premio que como los anteriores, otorgarán los cigarrillos "Intransigentes".

En todos los casos debe indicarse el nombre del caballo y no el del stud.

El envío de las cartas es sin límite; el catedrático puede hacer todas las combinaciones que quiera, siempre que se ajuste a las reglas establecidas por este concurso.

Una misma persona no podrá optar a dos premios en una misma reunión, tomándosele en cuenta, a los efectos de este concurso sólo a la carta que marque mejor punto:

El cupón va en la página 13

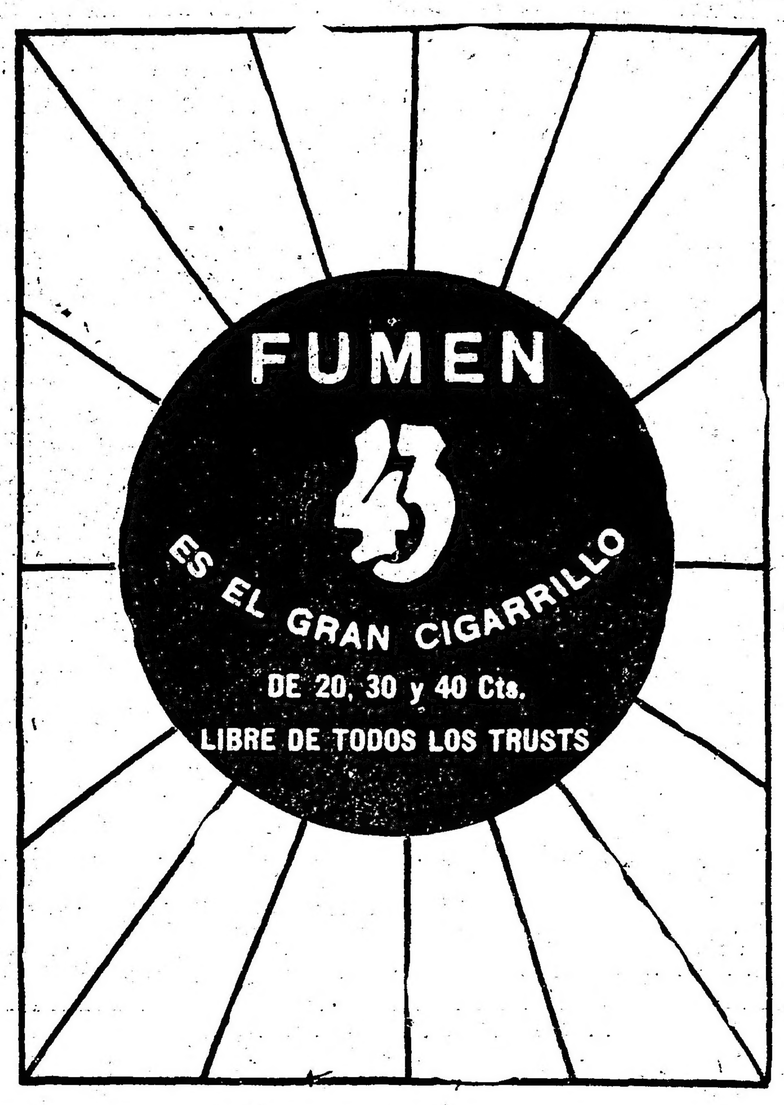

según otros los nueve puntos que se le habían dado, se adjudicó el handicap de 1.400 metros de galopito.

El hijo de Dusty Miller que siempre se mantiene en los cuarenta y tantos kilos, pronto se adjudicará algún otro premio.

CONCURSO DE PRONOSTICOS

LA EPOCA se adjudica el primer puesto

Ayer terminó el concurso mensual que tenemos establecido, con el siguiente resultado:

1.o LA EPOCA con 23 ganadores.
2.o "El Ganador" con 20 ganadores.
3.o "Los Sucesos" con 19 ganadores.

En la administración de este diario pueden los interesados recoger los premios respectivos.

DANDALO

El hijo de Saint Wolf ha confirmado totalmente los pronósticos emitidos para el clásico Miguel Cané.

Dándalo ayer largó mal, disputó la carrera dolorido de las sobrecañas y con todo eso dominó fácilmente la carrera.

Al pupilo del stud El Aguila se le debía poner en cura, pero se tratará de conjurar el mal con fomentos y pomadas, hasta tanto se le haga disputar el clásico La Madrid.

Después de la forma como se impuso ayer, se podrá alegar que no es un crack, pero será necesario convenir que es capaz de conseguir una figuración honrosa en todas las pruebas de velocidad que se le presente.

NUESTROS PRONOSTICOS

También en la reunión de ayer nos ha favorecido la suerte.

Nuestros pronósticos en las distintas pruebas del programa obtuvieron el siguiente resultado:

Primera carrera: Angeolina 1.a.
Segunda carrera: Cantaridina 1.a.
Tercera carrera: El Manantial 1.o.
Cuarta carrera: Bosch no placé.
Quinta carrera: Dándalo 1.o.
Sexta carrera: Mustafá 2.o.
Séptima carrera: Madeline 2.a.
Octava carrera: Gringuito 2.o.

El único que falló fué Bosch, y esto como consecuencia de un contratiempo que había sufrido la víspera.

DIGITAL

Llegó al hipódromo acompañando a Evoé. Junto al box que se estacionó se formó un círculo de mirones, pero la hija de Calepino no estaba para visitas.

Al retirarse la notamos sudorosa y toda nerviosa, reclamando acaso que se le deje tomar la revancha cuanto antes.

FAUCHEUR

Desde que se liquidó el stud Curupaytí, no hemos visto correr a este hijo de Sargento.

Ayer lo vimos en el paddock atendido por el entraineur Orezzoli, lo que nos llamó la atención. Otra cosa que nos preocupó verlo completamente nervioso y de aspecto bastante desagradable.

Por lo visto influyen varios factores para que su preparación no pueda ser completa.

PACKOY

Nada nuevo puede anunciarse sobre la salud del ganador del Gran Premio Nacional.

Por ahora solo, se le trota y galopa. Está muy feo, lleno de marcas del fuego recibido y sin poderse conocer a ciencia cierta si aguantará o no los rigores del training.

PAN PAN

Ayer debía correr muy bien el ex crack de la milla, pero según parece durante el transcurso del clásico se rengó.

DESASTRE

El starter dejó completamente parado a este hijo de Greenan.

No estamos de acuerdo, el segundo bandera debía haber recibido orden de anular la largada y como en este caso, en todos los que se repitieran.

LOS HIJOS DE YOUR MAJESTY

El padrillo de Punta Lara empieza a dar sus primeros frutos. Es un poco desparejo, pero da grandes ligeros.

Volvemos a tenerle confianza, porque El Manantial es indudablemente toda una revelación.

Sin mayores entusiasmos, somos partidarios de que You Majesty ha de dar próximamente alguna sorpresa.

LOS JOCKEYS

La rentree de Cardoso constituyó una nota simpática y su triunfo con Cantaridina una justa retribución a tanta simpatía.

En los clásicos, Acosta como se descontaba, llevó a Dándalo al triunfo y Englander con toda fortuna dirigió a Canora que ayer pudo hacer valer sus extraordinarias ligerezas en los tramos finales.

Ardouin no tuvo necesidad de esforzarse mayormente para ganar con El Manantial, potrillo que se impuso fácilmente y que tiene estampa de bueno. Cuando hay caballo gana como cualquiera... quede sentado el juicio!...

Alejo Sánchez logró abrirse camino a tiempo para largar a Dieufort en los tramos finales, sacándole a L'Epatant por un pescuezo la victoria que parecía tenerla ya asegurada.

Benvenutti largó mal con Angeolina, no siguió su línea, y sin embargo ganó por dos cuerpos. Hay animales de talento...

Cichetti con Tata Dios en esa desastrosa carrera, obtuvo una fácil victoria, y el aprendiz García que es de lo más discreto, con Beleno, de punta a punta, se impuso en la prueba final.

Torterolo y Arcuri, los dos maestros, han quedado, pues, para mejor oportunidad...

BELENO

Hay caballos raros y uno de ellos es este. En el stud Tricolor se le conoce en tal forma el genio que el hijo de Dieudonné gana solo de cuando en cuando y siempre que no se le tenga mayormente en cuenta.

Ayer se adjudicó el handicap de fondo de extremo a extremo y en gran estilo.

BOSCH

A nuestro parecer el hijo de Jardy no debía haber cumplido su compromiso ayer, porque habiendo estado manco a raíz de haberse sentido en su apronte, bien pudo ser el motivo de que fracasara.

Sin embargo su entraineur se atrevió a presentarlo.

LOS VENCEDORES DE AYER

Sumas ganadas

Nombres	Antes	Ayer	Total
Angeolina	5.300	4.500	9.800
Isoca	4.400	450	4.850
Carabela	5.950	100	6.050
Cantaridina	—	4.000	4.000
Pasión	—	400	400
Last Fortune	100	100	200
El Manantial	—	4.000	4.000
Mistery	—	400	400
Tropel II	800	100	900
Dieufort	5.150	4.500	9.650
L'Epatant	4.500	450	4.950
Dijón	4.000	100	4.700
Dándalo	10.800	8.000	18.800
Palpalá	9.500	800	10.300
Entretenida	12.400	400	12.800
Canora	49.224	10.000	59.224
Mustafá	99.322	1.000	100.322
Evoé	63.900	500	64.400
Tata Dios	34.000	4.500	38.500
Madeline	9.600	450	10.050
Ficaria	9.000	100	9.100
Beleno	14.050	5.000	19.050
Gringuito	18.550	500	19.050
Andrade	16.050	100	16.150

HIPODROMO ARGENTINO

Programa oficial para la reunión a efectuarse el jueves 4 de mayo de 1916:

Primera carrera

Premio Mitre (carrera de vallas) — Para todo caballo de 3 años y más edad que no haya ganado más de 2 carreras de vallas. Peso 3 años 65 kilos; 4 años 70 kilos; 5 años y más edad, 73 kilos. Recargo de 3 kilos por carrera de vallas ganada, 3 kilos extra por cada premio clásico de vallas ganado. Premio $ 2.500 al 1.o, 250 al 2.o y 100 al 3.o. Entrada $ 25. Distancia 3.500 metros.

1	Folk	76	5	Betis	68
2	Pulín	73	6	Salvatierra	63
3	Prevenda	71	7	Constatation	65
4	Forajida	71			

Segunda carrera

Premio Martingala—Para potrancas de 2 años que no hayan ganado. Peso 56 kilos. Premio $ 4.000 a la 1.a, 400 a la 2.a y 100 a la 3.a. Entrada $ 40. Distancia 1.100 metros.

1	Genovesa	56	5	Pasión	56
2	Jacobina	56	6	Turquette	56
3	Golden Moon	56	7	Montesa	56
4	Bucólica II	56			

Tercera carrera

Premio Campanazo—Para potrillos de 2 años que no hayan ganado. Peso 56 kilos. Premio $ 4.000 al 1.o, 400 al 2.o y 100 al 3.o. Entrada $ 40. Distancia 1.100 metros.

1	Factotum	56	5	Caseros	56
2	Botador	56	6	Tresillo	56
3	Grecian	56	7	Vox Dei	56
4	Submarino	56	8	Tranquilo	56

Cuarta carrera

Premio Ton Ton — Para todo caballo de 4 años y más edad que no haya ganado más de $ 30.000. Peso 43 kilos. Recargo de 1 kilo por cada $ 2.000 o fracción mayor de $ 1.000 ganados. Premio $ 4.500 al 1.o, 450 al 2.o y 100 al 3.o. Entrada $ 45. Distancia 2.000 metros.

1	Dantón	55	8	As de Oros II	46
2	Alisio	52	9	Ronde du Soir	46
3	Popular	51	10	Branza	45
4	Don Gabino	50	11	Driada	45
5	Beleno	50	12	Kirón	45
6	Ermita	50	13	Canotiére	43
7	Billiken II	48			

Quinta carrera

Premio Packoy — Para potrillos de 2 años ganadores de una carrera no clásica. Peso 56 kilos. Premio $ 5.000 al 1.o, 500 al 2.o y 100 al 3.o. Entrada $ 50. Distancia 1.100 metros.

1	Florilegio	56	6	Lord Derby	56
2	Bilz	56	7	Tabolango	56
3	Cruz Diablo	56	8	Fastidio II	56
4	Mirabeau II	56	9	Hurgón	56
5	San Julio	56	10	Gran Señor	56

Sexta carrera

Premio Felpilla — Para todo caballo de 3 años ganador hasta 3 carreras. Peso 52 kilos. Recargo de 3 kilos a los ganadores de dos carreras y de 5 kilos a los de tres. 2 kilos extra a los ganadores de clásicos. Premio $ 4.500 al 1.o, 450 al 2.o y 100 al 3.o. Entrada $ 45. Distancia 1.600 metros.

1	Valentón	57	8	Ficaria	53
2	Pirotécnica	55	9	Santa Inés	53
3	Farruco	55	10	Chaica	53
4	Estribor	55	11	Pocholo	52
5	Fachinal	55	12	Liucha	50
6	Sunday	55	13	Carabela	50
7	El Príncipe	55			

Séptima carrera

Premio Climbell — Handicap para todo caballo ganador de más de $ 10.000. Premio $ 4.500 al 1.o, 450 al 2.o y 100 al 3.o. Entrada $ 45. Distancia 1.700 metros.

1	Radiant	58	7	Grey Eyes	52
2	Chucker Out	58	8	Estro	49
3	Maraschino	56	9	Farol	47
4	Bolín	55	10	Ríome	47
5	Pegaso	54	11	Duc de Róvigo	45
6	Retrechero	52			

Octava carrera

Premio Lusitano — Handicap para todo caballo. Premio $ 5.000 al 1.o, 500 al 2.o y 100 al 3.o. Entrada $ 50. Distancia 2.500 metros.

1	Floripar	54	6	San Luis	43
2	Wapper	52	7	Don Federico	43
3	Facundo III	52	8	Congrio	41
4	Tejuela	47	9	Perlino	40
5	Duc de Róvigo	46	10	Mogador	40

PASION

Decíamos el sábado al referirnos a esta potranca: "Se trata de una potranca algo nerviosa, pero si a pesar de ello consigue su jockey hacerla largar en los primeros puestos, es muy posible que dé cuenta del lote" y agregábamos: "Hasta hoy no tenía monta designada y no sería difícil que su dirección le fuera confiada a Domingo Torterolo, en vista de que Cazuela C. no corre".

Todo ha salido tal cual lo pronosticábamos, pues habiéndole tocado en suerte una mala largada consiguió todavía entrar segunda.

La pupila del stud Jorge Atucha a nuestro juicio debe abandonar la categoría de perdedora en su primera presentación. Y ésta ha de producirse posiblemente el próximo jueves.

HANDICAPS

Asignación de pesos para la reunión a efectuarse el domingo 7 de mayo de 1916:

Sexta carrera, distancia 2.000 metros — Pegaso 60 kilos; Banderaló 60; Retrechero 58; Palanta 56; Rey de León 56; Ríome 53; Duc de Róvigo 51; Royal Drop 51; La Loca 50; Cracker 50; Don Federico 48; Estribor 46; Gringuito 44; Lovelace 43; Retiro 43; La Delfina II 40.

Séptima carrera, distancia 1.600 metros — Felpilla 60 kilos; Wotan 60; Prólogo 59; Radiant 58; Maraschino 56; Escándalo 55; Banderaló 54; Retrechero 52; Proteo 51; Tata Dios 50; Estro 49; Perjura 48; Piña 47; Decidida 47; Matchbox 45.

Octava carrera, distancia 2.800 metros — Prólogo 60 kilos; Cuyano III 57; Facundo III 52; Repique 47; Tejuela 47; Beleno 46; La Loca 45; San Luis 43; Don Federico 43; El Kaiser 41; Sincera II 40.

CAMPANAZO

Anteayer de mañana mientras a este hijo de Diamond Jubilee se le hacía una partida a medio correr, se sintió de un remo trasero y aunque el contratiempo no revestía gravedad se resolvió no disputar el clásico América, reservándole para el premio Otoño.

NOTICIAS GENERALES

Lo vendido—

En la reunión de ayer el movimiento del sport fué más crecido que en reuniones anteriores. Entre ganador y placé se vendieron 436.278 boletos.

Los entraineurs—

Los caballos ganadores en la reunión de ayer están al cuidado de los siguientes entraineurs: Carlos Bustos, de Angeolina; Daniel Cardoso, de Cantaridina; José Polla, de El Manantial; Valentín Fernández, de Dieufort y Beleno; Amadeo Bonetto, de Dándalo; Vicente Fernández, de Canora; X. X., de Tata Dios.

CIRCULOS DE OBREROS

DEMOSTRACIONES y CONFERENCIAS

Otras noticias

Celebróse ayer la anunciada asamblea pública, propiciada por el círculo de obreros de Santa Lucía, en la plaza Constitución. Asistió a esta conferencia un numeroso público. Durante la misma hicieron uso de la palabra los señores Bonifacio Balbi, Liborio Vaudagnoto, Gustavo J. Franceschi y Juan A. Sorondo.

Terminada la conferencia, el público asistente, se dirigió en columna hasta el local social del círculo, donde hizo uso de la palabra el presbítero Ignacio Paso Viola.

Se activan los trabajos tendientes a asegurar el éxito de la gran manifestación a efectuarse el 21 del corriente.

Esta tarde en el local Montes de Oca 320, habrá conferencias por el presbítero Dr. Gustavo J. Franceschi, sobre el primero de mayo y la acción. Hablarán también otros oradores. La entrada es libre para todos los trabajadores, cualquiera que sea el partido en que estén afiliados.

La manifestación popular efectuada en Villa Devoto, en la Avenida San Martín congregó numeroso público. Inició los discursos el señor Juan Podestá. Después la concurrencia recorrió en manifestación el trayecto que media hasta la estación del Pacífico. Allí hizo uso de la palabra el director general de los Círculos, monseñor Miguel de Andrea pronunciando una extensa y vibrante conferencia que el público recibió con constantes manifestaciones de aprobación, disolviéndose después la concurrencia y aclamando a los legisladores católicos doctores Cafferata y Bas.

Se efectuaron igualmente como estaba anunciado demostraciones populares en Temperley y Wilde (F. C. S.), hablando conocidos oradores.

DESDE EL PERU

El nuevo empréstito. — La prensa y los funcionarios públicos. — Biblioteca nacional.

Un núcleo de gente competente ultima los preparativos para dar a la publicidad en mayo próximo el nuevo diario "El Tiempo", con el programa principal de hacer oposición a la administración del doctor Pardo.

El personal de redactores será numeroso y preparado, y respecto de la parte material parece que contará con elementos nuevos y buenos, que han sido pedidos ya a Norte América.

Juzgada la actuación del doctor Pardo con el criterio imparcial de un extranjero, como yo, que no se mezcla en asuntos políticos locales, no puede ser sino apreciada favorablemente, pues en todos los detalles ha puesto el orden en muchas cosas que venían desorganizadas desde gobiernos anteriores, a pesar de lo cual no se puede dudar que ha de tener benéfica influencia una publicación llamada a ser el contralor de los actos de un gobierno, que ya cuenta con el apoyo de tres de los más poderosos partidos políticos del país, que lo consagraron candidato y que representan su más fuerte sostén en el poder.

El éxito de "El Tiempo" dependerá de la elevación y justicia de sus críticas, con lo que justificaría la razón de su oposición, además de que sólo con una prédica doctrinaria, sin desbordes de apasionamientos podrá contribuir al progreso intelectual del país y a la divulgación de los más preciados derechos ciudadanos.

Estimando que el nuevo diario mantendrá su propaganda en términos elevados, lo que me permiten esperar los antecedentes de algunos de sus redactores a quienes conozco personalmente, es de celebrar la aparición de la nueva publicación, llamada a contribuir al progreso de la cultura general.

En mi anterior le informaba de la noticia que daba el diario limaño "La Unión", de que el gobierno había contratado con una casa norteamericana la venta de una fuerte partida de armamento peruano y el mal efecto que había causado en el público dicha versión, pues indudablemente es una imprudencia que el Perú se desarme, no sólo porque el mundo entero parece atacado de la fiebre de la guerra, sino porque este país atraviesa una situación de expectativa desde que tiene sin liquidar las cuestiones de fronteras con todos los países vecinos, Ecuador, Colombia, Brasil, Bolivia y sobre todo Chile, con quien mantiene el viejo y enojoso pleito de Tacna y Arica.

"La Unión" no ha sido desmentida por el gobierno ni por nadie y al contrario tengo en mi poder los bandos publicados por los prefectos de Arequipa, Cuzco y Puno, haciendo conocer la circular del ministro de gobierno, en que les ordena requisar los rifles y carabinas sistemas Manlincher que se hallen en poder de los particulares y anunciando que abonarán una libra oro como gratificación, por cada arma que se presente, de esa clase, durante el término que vence el 25 del corriente; vencido el plazo los tenedores de dichas armas serán sometidos al fuero militar, de acuerdo con las disposiciones pertinentes del código respectivo.

Además de los bandos de que hablo se está cambiando todo el armamento Manlincher que tenían las tropas de líneas y policías por armamento Máuser, cosas ambas que ya no permiten dudar de la venta de armas, que como decía es resistida por el público, por una previsión muy justificable.

Diversos diarios de distintos puntos de la república se oponen a la enajenación de parte del armamento con que cuenta el Perú, girando más o menos los comentarios alrededor de las siguientes observaciones, que tomo de "La Evolución", de Junín:

"Perdimos la guerra con Chile por criminal imprevisión, y por no escuchar las voces de alarma de la prensa honrada e independiente, que pedía, a voz en cuello, se reforzase nuestro poder militar a fin de evitar la catástrofe. La amarga experiencia de nuestros infortunios nacionales ha de servirnos de algo en la obra presente, en que, no obstante no existir amenaza inminente de ruptura bélica con alguno de los estados limítrofes, en litigio de fronteras con el Perú, el humo y la sangre de los campos de batalla de Europa, pueden ejercer cierta fascinación en nuestros pueblos y sus dirigentes y provocar en un momento dado el casus belli en Sud América.

Prever es gobernar!..."

Hace dos días partió a Norte América el señor Manuel G. Montero y Tirado, nombrado por el gobierno agente financiero del Perú, para arreglar las bases bajo las cuales se podría contratar el empréstito por 20 millones de dólares de que dí cuenta en mi anterior, operación que el gobierno está empeñadísimo en realizar.

No puedo adelantarle mayores datos sobre este empréstito, pues naturalmente no se conocen detalles, desde que recién parte el encargado de fijar bases generales, que deben der sometidas a la aprobación del Congreso.

En estos días el diario local "La Prensa", de que es director y propietario el doctor Augusto Durand, diputado nacional y jefe del partido Liberal, había insistido en una campaña vigorosa contra la administración del gobierno provisorio del general Oscar Benavidez, pidiendo que el congresa examine y depure las cuentas generales de la república, de acuerdo con disposiciones constitucionales, correspondiente a la época del gobierno provisorio, formulando cargos graves, que el ex presidente procuró levantar, publicando declaraciones de los que fueron sus ministros sobre inversión de ciertas partidas observadas por "La Prensa".

A consecuencia de esas publicaciones, el general Benavidez mandó sus padrinos al doctor Durand, pero no llegaron a concertar el duelo porque no pudieron acordar a quién correspondía la condición de ofendido, que le concede el derecho de fijar las condiciones y elegir armas en el lance, además de que al iniciarse la entrevista los doctores Alberto Ulloa y Amador del Solar, padrinos del doctor Durand, hicieron constar que no obstante las amplias facultades de que estaban investidos y la declaración personalmente reiterada por su representado, de que por su parte aceptaba todo género de condiciones en el duelo que pudiera pactarse, consideraban que había que hacer la previa salvedad de deslindar claramente la cuestión personal que del incidente pudiera derivarse, del derecho amplio de censurar en la prensa, en la tribuna parlamentaria, o en cualquier otra forma, la actuación oficial de un funcionario público.

En resumidas cuentas, los padrinos no pudieron entenderse y no hubo duelo.

Al día siguiente el diario mencionado, dando cuenta del incidente, decía entre otras cosas lo siguiente:

"Por ningún motivo puede despojarse "La Prensa" del derecho que le asiste para exigir lo conveniente al bien y al decoro del país, mientras esa exigencia sea necesaria; ni prescindir de los deberes que tiene como órgano imparcial de la opinión pública.

"Nos hemos reservado así la libertad de continuar una campaña que conceptuamos indispensable para que se descubra la verdadera inversión de la renta pública y para levantar valla insalvable a los atentados de que en el provenir se la quiera hacer víctima; y hemos frustrado toda tentativa de acallar la voz del periodismo por medio de un reto personal".

Volviendo por los fueros de la prensa en general el diario "La Unión" decía en el editorial en que juzgaba el incidente bajo diversos aspectos:

"El deber del periódico es fiscalizar todos los actos de los funcionarios públicos, sin entrar por supuesto en su vida privada ni descender a injurias personales. Todo funcionario es responsable de sus actos ante la opinión pública que por el periodismo se exterioriza. La constitución reconoce la libertad de prensa y el gobierno debe garantizar su ejercicio, impedir su violación si puede, y, no impedida, castigar a los violadores.

Cuando la calma renazca en su espíritu, el general Benavidez reconocerá la inconveniencia de su reto, porque no es un desafío el medio adecuado para acallar los cargos justos o injustos, que se le hacen por sus actos públicos desde la columna inviolable de la prensa. Enmudecerá acaso la voz del periodismo, pero la conciencia pública dictará su fallo inapelable.

Plantea además este desafío un funesto precedente. Ex mandatario que se vea acusado por el periodismo, en lugar de responder a las acusaciones en la forma que la ley le permite, seguirá el ejemplo desmoralizador que censuramos".

Por último criticando que el congreso hubiera cumplido en su oportunidad con la atribución que le impone el artículo 59 de la Constitución, de "examinar al fin de cada período constitucional los actos del jefe del poder ejecutivo", dice:

"Si entonces se hubieran hecho los esclarecimientos ordenados en congreso, nos evitaríamos ahora este desafío atentatorio a la libertad de la prensa, y profundamente desmoralizador de nuestra vida política. Pero ese es nuestro carácter, dejamos de aplicar la ley cuando los sagrados intereses de la patria y de la moral administrativa lo exigen, y por eso las inmoralidades se repiten y se llevan al llamado campo del honor cuestiones que deberían ventilarse en el sagrado templo de las leyes y ante el supremo tribunal de la república".

Las altas funciones que debe desempeñar la prensa, merecen bien estas enérgicas defensas de sus fueros, para poder ejercitar con toda libertad su misión controladora de los actos de los funcionarios públicos, en defensa de los intereses generales.

Informo con cierta extensión de este incidente, por lo que interesa al periodismo mundial conocer como se ejercita en todas partes el poder de la prensa y la libertad de que goza, para llenar su misión fiscalizadora de la administración pública.

El movimiento de la Biblioteca Nacional de Lima en el mes de marzo, fué el siguiente:

Lectores en los 24 días útiles, 1385; volúmenes consultados, 1407; de los cuales fueron en castellano 1363, en francés 22, en alemán 16 y en inglés 6.

Ya que hablo de lectura, es oportuno hacer constar que aquí los diarios son baratísimos, valen apenas 2 y 3 centavos y los más importantes 5 centavos, en su gran edición de la mañana, lo que permite que hasta las clases proletarias puedan leer sin sacrificio, asiduamente, como lo hacen.

VINOS TIRASSO

LA COLUMNA DE LOS NIÑOS

UN POCO DE ASTRONOMIA

El sol

El sol, fuente de luz, calor y vida, es un inmenso cuerpo celeste y que es 1.230.000 veces mayor que la tierra en superficie, y 324.000 veces más pesado y 108 1,2 veces de más diámetro.

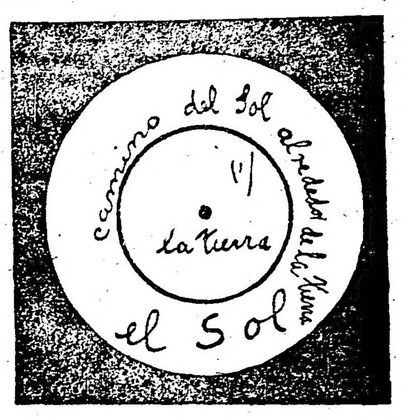

(1) El punto es el tamaño de la tierra en relación con el del sol.

¿Cómo podríamos imaginarnos la superficie del sol? Imaginarnos el Océano Atlántico en llamas, pero un océano que cubre una superficie 1.280.000 veces mayor que la tierra. Las olas de ese océano de fuego son más blancas y menos brillantes.

Si miramos la superficie del sol con el telescopio, veremos que océano de fuego que rodea el sol, y que se llama fotoesfera — es el sol que nosotros vemos. Sobre esa superficie resplandeciente, existe una atmósfera de gas rosáceo cuyo espesor es de 10 a 15 mil kilómetros y que se llama cromoesfera.

En ciertos años, el sol se cubre de inmensas manchas, de las que salen llamas gigantescas, estos fenómenos, esas explosiones de los volcanes del sol, junto a los cuales nuestros volcanes serían como duchas frías, acontecen más o menos cada 11 años.

El sol gobierna los destinos de la tierra. Nuestra vida y la vida de la creación entera dependen de sus rayos. El día en que el sol se apagara, nuestro planeta se convertiría en un mundo helado, cubierto por las sombras eternas de una noche sin fin.

✡ ✡ ✡

CONCURSO DE COLORIDO N.o X

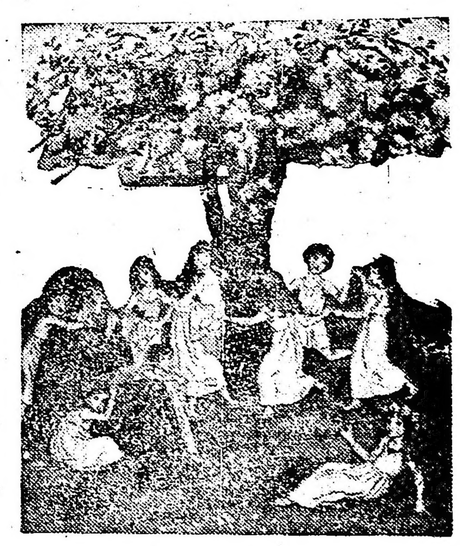

¿Quién coloreará mejor esta hermosa lámina?

✡ ✡ ✡

ROMPECABEZAS

Hace una hora que esta boda espera al alcalde. ¿Dónde está?

BANDERAS
ADORNOS
Para Fiestas y Casamientos
Suc. Vda. de Longobardi - BOLIVAR 280

DEPORTES

FOOTBALL

Asociación Argentina de Football

POSICION ACTUAL DE LOS EQUIPOS

Primera división — Campeonato

	J.	G.	P.	E.	P.
Estudiantil Porteño	6	5	1	—	10
Racing	4	4	—	—	8
G. y Esgrima de La Plata	6	4	2	—	8
Porteño	4	3	—	1	7
Gimnasia y Esgrima	4	3	—	1	7
Estudiantes	4	3	—	1	7
Platense	4	3	1	—	6
River Plate	4	2	—	2	6
Independiente	5	2	2	2	6
San Isidro	6	2	2	2	6
Belgrano	4	2	1	1	5
Columbian	5	2	2	1	5
Estudiantes de La Plata	5	2	2	1	5
Argentino de Quilmes	5	—	2	3	3
Quilmes	5	1	3	1	3
Tigre	6	1	4	1	3
Ferrocarril Oeste	6	1	5	—	2
Huracán	2	—	1	1	1
Atlanta	4	—	3	1	1
Bánfield	4	—	3	1	1
Boca Juniors	4	—	3	1	1
San Lorenzo de Almagro	4	—	3	1	1

LOS PARTIDOS DE AYER

Racing v. Rosario Central—

Ha sido en más de una ocasión puesto en tela de juicio el verdadero poder del eleven del Racing Club, primera división, y los comentarios surgidos fueron tantos y tan variados, que únicamente podría apreciarse la opinión de la mayoría si fuera posible someter a los aficionados a una votación especial.

Hemos dicho "fueron tantos" porque el partido jugado ayer en Palermo debe forzosamente haber unificado aquel modo de pensar.

La potencialidad de un conjunto se aprecia únicamente cuando otro conjunto fuerte y poderoso igualmente obliga a una acción intensa y al desarrollo de todos los recursos legales y habilidades de cada jugador y las de todo el equipo.

Debe, pues, prescindirse para formar juicio de las victorias que Racing se ha acreditado con Tigre, San Lorenzo de Almagro y Atlanta, pues son precisamente estos equipos los que ocupan los últimos puestos del actual campeonato. Y si la victoria sobre Columbian pudiera hacer fe de su buena performance, nos remitiremos entonces a los comentarios que ha emitido la prensa al respecto el lunes próximo pasado.

Se esperaba entonces el match que por la final de la copa Argentina debía sostener con Rosario Central. El partido anterior jugado con este objeto en la cancha de Independiente, en la que Rosario no venció por obra de la casualidad, advirtió claramente que el poder de Racing, ya fuera por la falta de Marcevecchio o por otras causas, no se justificaba no obstante el accidente que a Hayes obligó a permanecer inactivo, quedando reducido a diez el equipo rosarino.

Ayer, H. Hayes faltó a la lucha, fuerza moral y material que le faltaba al cuadro visitante y Racing sufría la ausencia de su hábil centre forward Marcovecchio y de Ochoa, ambos suplidos por Vivaldi y Pepe, respectivamente y éste en su puesto por Viani.

No dejó duda alguna sobre la legitimidad amplísima del triunfo, aun para los fanáticos, el obtenido ayer por Rosario Central, cupo sobre lo acredita tres goals, que pudieron haber sido cinco, si los errores lamentables del referee no hubieran mediado en esa circunstancia.

El partido, en general, fué movido, pues la defensa de Racing, aun en sus momentos de desconcierto, que fueron los más, parecía empeñosa ante las desconcertantes combinaciones de los forwards rosarinos, que mantuvieron en terreno local la mayor parte del juego.

El primer tiempo tuvo momentos de equilibrio y los avances fueron algunas veces contestados, pero la eficaz acción de la defensa rosarina malogró toda combinación, alejando con relativa facilidad el peligro.

El segundo tiempo fué de un dominio avasallador por parte de los visitantes.

Sólo en una ocasión intervino el arquero rosarino para detener fácilmente un tiro de Vivaldi. Los backs rosarinos se situaron en el medio del field, lugar que abandonaron en contadísimos momentos.

A las 2.45 dió comienzo el partido, a las órdenes del referee señor Luis Gil, estando representados los equipos por los siguientes jugadores:

Rosario Central: R. Moyano; Z. Díaz é I. Rotta; E. Rigotti, E. Blanco y J. Perazzo; J. M. Barbieri, A. Blanco, J. Laiolo, H. Hayes y A. Woodward.

Sorteadas las vallas, decidió el capitán de Racing, ganador del sorteo, jugar con el fuerte viento a favor. Laiolo inicia el juego y en rápida combinación, logra aproximarse al arco, pero Reyes alejó el peligro. Los primeros minutos no acreditaron supremacía a alguno de los cuadros. Hospital y Vivaldi inician un avance, el que finaliza Permetti con un bien medido centro, pero el tiro dirigido a continuación por Vivaldi fué detenido por Moyano. De inmediato los forwards rosarinos llevaron una serie de avances combinados, que no dieron resultado debido a la acción de Olazar, Pepe y Arduino.

Diez minutos habían transcurrido y Rosario consiguió el primer tanto. E. Haye avanzó por el centro del field hasta la línea de los backs locales y cerca de éstos hizo un bien medido pase cruzado a Laiolo y éste, mediante un fuerte tiro cruzado y bajo anuló la chance de Ardouino, señalando el goal.

Casi de inmediato sobrevino el empate. Perminetti se corrió por el wing y Zenón Díaz forzó un corner que fué tomado con suma precisión por Perminetti y Vivaldi, bien colocado, señaló el tanto mediante un bien medido golpe de cabeza.

A raíz de este tanto fué más empeñosa la labor de los forwards rosarinos. Revelaron desde entonces un perfecto conocimiento de su puesto, combinado con acierto y rapidamente. La defensa de Racing pareció desarticulada y el dominio de los visitantes fué insensiblemente acrecentándose.

Uno de estos avances finalizó con un goal perfectamente válido que el referée no vió. Woodward corrió con la pelota por su wing y enfiló un centro que tomó Hayes, quien hizo un pase a Laiolo y éste de regular distancia tiró al arco, pegando la pelota en la parte inferior del travesaño, y después de picar más de diez centímetros fuera de la línea de toque, volvió al field por el natural efecto y por el fuerte viento. El referée colocado a cuarenta metros del arco no pudo apreciar el tanto que reclamó el público con estruendosas y prolongadas protestas.

Una corrida de Cannavery finalizó con un centro que provocó un entrevero frente a la valla de Rosario, al que puso fin el referée, en medio de general estupor, penando a un jugador rosarino por hands dentro del área peligrosa, fallo que fué juzgado con extrañeza por los jugadores de Racing, en vista de lo cual, el referée desistió de su fallo y acordó un pique.

Esta resolución, reveladora de una indecisión inexplicable, fué igualmente recibida por el público con verdadero desagrado traducido por silbidos y protestas.

El primer período finalizó sin otras consecuencias.

Iniciado el segundo, Rosario se colocó decididamente en la ofensiva hasta su terminación desconcertando a la defensa de Racing cuya labor era empeñosa como ineficaz.

Habían transcurrido quince minutos cuando los rosarinos señalaron un nuevo goal, que fué anulado por el referée por considerarlo offside. Hayes tiró al arco, pero Reyes se interpuso y alejó la pelota, no lo suficiente, pues Barbieri en posesión de ella la cedió a Laiolo y éste señaló el goal de un tiro fuerte regularmente alto.

La anulación de este tanto hizo que el público repitiera más intensamente sus protestas por los desaciertos del referée.

Minutos antes de finalizar el tiempo reglamentario Woodward desde corta distancia enfiló un fuerte shot y la pelota pegó en el travesaño.

Fué, pues, necesario prolongar por media hora más el juego en medios tiempos de un cuarto de hora por lado.

Unicamente en la primera mitad de este tiempo suplementario pudo articular Racing algunos avances, pero no dieron resultado, pues la defensa rosarina trabajó con acierto. Sin embargo, a los 5 minutos Laiolo señaló el segundo tanto mediante un tiro cruzado.

En el segundo tiempo volvió Rosario a colocarse en la ofensiva y Racing desmoralizado limitó su acción a la defensa, pero no pudo evitar que Woodward señalara el tercer goal medio minuto antes de finalizar el match cuyo score señaló el siguiente resultado:

Rosario Central	3
Racing	1

El referée señor Luis Gil decididamente estuvo equivocado. Aparte de los errores que dejamos consignados, observamos que permitió tirar los throwins en forma antirreglamentaria, y en dos ocasiones permitió igualmente que al tomarse un free kick los jugadores contrarios se colocaran a cuatro metros de distancia de la pelota. Y si el comentario desfavorable que ha marcado por su actuación de ayer el señor Gil no ha motivado una sugestiva interpretación, ello es debido a los prestigios conquistados en anteriores encuentros.

Si alguno pudo sobresalir ayer de los jugadores de Rosario, debemos citar a Hayes, Laiolo y Blanco a pesar del equilibrio mantenido en todos sus puestos por los demás componentes.

No sucedió lo mismo con respecto a Racing. La labor de los wingners fué casi nula, siendo además poco empleados. Sólo Hospital y Betular lograron, por momentos destacarse. Pepe aminoró su juego eficaz con la brusquedad que empleó en todo el partido.

Rosario Central se ha acreditado ayer la Copa Argentina y sus simpatías pudieron traducirse ayer ante las continuas ovaciones de las 8000 personas que presenciaron el match.

COPA DE HONOR

Porteño v. Atlanta—

Por la rueda preliminar de la Copa de Honor jugaron ayer tarde los dos equipos arriba mencionados.

El match no tuvo la lucidez que se esperaba, salvo los 15 primeros minutos de juego, en el que ambos equipos iniciaron avances aunque sin el resultado apetecido.

A las 3.30 el referee D. V. Profumo hizo alistar a los teams de la manera siguiente:

Porteño: J. J. Rithner; R. González Escarrá y D. Beltrame; J. Ayala, H. Uslenghui y V. Abadía; E. Galup Lanús, H. Vázquez, F. Schweizer; M. Garat y P. Polimeni.

Atlanta: E. Bolinches; R. Valentini y M. Lesa; L. Russo, F. Danesini y A. Fredes; C. Vota, R. Molina, C. Cheves, A. Raffini y P. Valentini.

A los 8 minutos de este primer período obtiene Porteño su primer goal. Uslenghi hace un oportuno pase a Polimeni, quien con un tiro alto y cruzado marca el tanto.

Cinco minutos después, Galup Lanús emprende una veloz corrida por su wing haciendo un pase a Vázquez, el cual shotea. La pelota pega en el pecho de Bolinches, arremetiendo entonces Schweizer marcando el segundo goal para su equipo.

A los 17 minutos, Porteño aumenta su haber. Polimeni inicia un avance y luego de eludir la acción de Valentini, envía un shot cruzado, deteniéndolo Bolinches, pero demorándose en desprenderse de la pelota, arremete Vázquez y anota el último tanto de Porteño.

Poco después, Molina pone fin a un entrevero con un tiro corto que Rithner no logra detener, anotando el único goal para Atlanta.

El segundo período fué monótono, sin observarse jugadas buenas, decayendo notablemente el entusiasmo que en los primeros minutos del primer tiempo pudimos notar.

Finalizó el match con el siguiente resultado:

Porteño	3
Atlanta	1

Platense y River Plate—

No fué fácil presumir la intensa nerviosidad que pasó el numeroso público que se congregó ayer en la cancha del River Plate.

A las 2.20 el referee N. Aury hizo alistar a los cuadros en la siguiente forma:

Platense: A. Pérez; A. Ansaldo (capitán) y E. Berti, D. Santangelo, J. Zacheo y A. Felisari; M. Belmaceda, F. Sinigaglia, M. Fraga, A. Pérez y L. Amorel.

River Plate: C. Isola; A. A. Chiappe (capitán) y A. Calneggia; A. Peruzzi, H. Simmons y A. Ortelli; Fraga Patraz, A. Ameal, N. Rofrano, A. Antieri y A. Taggino.

En el sorteo resultó favorecido el capitán del equipo visitante, que jugó con viento a favor. Durante los primeros minutos de la lucha el juego se desarrolló en el centro de la cancha después de este período pudo advertirse desde luego mayor empeño en las líneas delanteras de ambos bandos, pero las defensas neutralizaron muy pronto las tentativas de los forwards.

Como consecuencia de una de estas jugadas pudo destacarse Taggino al recibir un pase de Antieri, corrió con la pelota por un costado de la cancha y consiguió terminar haciendo un fuerte tiro que reclamó la intervención de Pérez. Simultáneamente en el mismo tiempo hace una salvada Isola por un esfuerzo de Balmaceda y Sinigaglia. Estas fueron las jugadas descollantes en el primer intervalo.

A los 25 minutos de juego Pérez logró hacer un espléndido rechazo motivado por un centro de Taggino. Desde entonces tal vez abusando de la tolerancia del referee se destacaron en juego de mala intención los jugadores H. Simmons y M. Fraza quienes fueron en su debido tiempo llamados al orden. A raíz de uno de los numerosos fouls cometidos por Simmons fué acordado a Berti un puntapié libre y quien obligó la intervención de Isola conjurando de esta forma la tentativa.

Previo el descanso reglamentario, salen de nuevo al field los jugadores. Desde entonces se equilibró más el juego y a los dos minutos un espléndido tiro de Tagino fué salvado por Pérez.

Rofrano logró luego hacer avanzar varias veces su línea y en uno de estos momentos pudo Ameal hacer un tiro que pegó en el poste. A la media hora más o menos, Pérez no pudo permanecer en su puesto, haciendo una salida hasta más allá del sitio reglamentario que puede intervenir con las manos, lo que pasó inapercibido por el referee.

A los treinta y siete minutos fué interrumpido el juego a causa de un accidente a Simmons.

En la media hora de prorrogación, Antieri pudo destacarse haciendo un tiro que requirió la intervención de Pérez. Faltaban tres minutos para expirar el tiempo suplementario, cuando el winger de Platense hizo un tiro bajo y cruzado que tomó Amores a toda carrera, y la pelota franque o la valla anotando el goal que les brindó el triunfo. Por mucho empeño que hizo River Plate no fué posible sacar ningún provecho terminando el encuentro con el siguiente resultado:

Platense	1
River Plate	0

El referee poco acertado.

Estudiantes v. Estudiantes de La Plata—

Este match era esperado con interés por numerosos aficionados, pues ayer debía de definirse la superioridad de los locales que en el anterior partido por campeonato vencieran por el elevado score de 4 goals a 0, el que no fué el reflejo del poder de ambos equipos, pues no se notaba mayor diferencia en el juego de ambos.

En el partido de ayer el resultado armonizó con la lógica y con el juego desplegado por ambos bandos, acusando un justo empate de 0 a 0 goals.

A las 2.30 p. m., a las órdenes del referee D. C. Gardi, se alistaron los teams en esta forma:

Estudiantes: M. Crooé; A. Spinelli y O. Ivanissevich; N. Nomi, J. M. de la Barrera y F. Pawlosky; L. Bownas, M. Susán, C. Antequeda, L. Pawlosky y A. Ochandio.

Estudiantes de La Plata: M. Suárez; A. Castro y C. Galup Lanús; R. Tolosa, E. Ferreyra y J. Arangúren; J. J. Lamas, J. Calandra, A. Casanbone, A. Letamendi y A. Capellini.

Ganador del sorteo el capitán de Estudiantes, decidió jugar a favor del viento, iniciando los platenses el primer avance que anuló M. Susán, tirando desviado, nuevamente volvieron los platenses a la carga, concediendo Spinelli un corner que tomado que por Lamas, resultó infructuoso.

Después de varias escaramuzas en el centro del campo, Pawlosky probó a Suárez con un fuertísimo shot alto. Susán consiguió la pelota y la pasó a Ochandio, el que cayó frente al arco en el momento en que se disponía a hacer el tiro que abriría el score.

Después de otras alternativas, terminó el primer tiempo. En el segundo período ambos cuadros ensayaron corridas que las respectivas defensas desbarataban, terminando el partido con un empate.

Resolviendo el juez hacer jugar tiempo complementario, se esforzaron ambos contendientes en obtener el triunfo con resultado negativo.

A pesar del tiempo suplementario, previa aceptación de los capitanes, se jugó un nuevo período de media hora, que no consiguió alterar el score de partido, el que terminó después de dos horas y media de juego, con el siguiente resultado:

Estudiantes	0
Estudiantes de La Plata	0

El juez, correcto.

Huracán v. Bánfield—

Correspondiente al sorteo preliminar de la Copa de Honor, se jugó ayer por la tarde este importante encuentro en el amplio field de F. C. O. y en presencia de buen número de aficionados.

El encuentro de por sí, aun cuando revestía algun interés, no tuvo mayores alternativas que pudieran despertar el entusiasmo en algun momento.

Bajo las órdenes del señor Cooke se alistaron los cuadros formados así:

Huracán: F. Pazos; A. Alberti y F. Spalazzo; S. Chiarante, P. Martínez y N. Carabelli; E. Acevedo, E. Bassadone, J. Laguno, D. Abatangelo y B. Crespo.

Bánfield: W. Roscoe; A. Rossetti y J. Robm; T. Legarreta, A. Frumento y R. Lamique; R. López, R. Brown; A. Dolhagaray, S. Durton y J. Lennie.

Laguno fué el encargado de iniciar el juego, y pronto sus compañeros de línea pasaron a maniobrar en campo contrario, haciéndose presentes en el shot, Abatangelo y Crespo, anotándose Huracán el primer goal por intermedio de Bassadone, a raíz de un entrevero producido frente al arco contrario.

La superioridad de Huracán se evidenció a partir de este momento, llegando a ejercer sobre su rival un dominio abrumador, habían transcurrido 35 minutos cuando Basadone marcó con un fuerte golpe de cabeza, el segundo tanto. Minutos más tarde, Abatangelo aportó a su bando el tercer tanto.

En el segundo half time, el equipo "banfeldense" operó una franca reacción, por lo que consiguieron dominar un tanto a su rival, no impidiendo por ello, que Laguno marcara el cuarto tanto mediante un fuerte tiro alto.

A los 25' de este período, obtuvo Bánfield su primer tanto por intermedio de Brown y a continuación, Legarreta aportó a su bando el segundo goal, estando Bánfield en la ofensiva terminó el encuentro con el resultado siguiente:

Huracán	4
Bánfield	2

El señor M. Cooke actuó con la corrección que le es característica.

CAMPEONATO

San Isidro v. Quilmes—

Se efectuó en San Isidro, field del primero, terminando con el triunfo del equipo local, que como se preveía, dominó a su rival, en forma evidente. Motivo suficiente fué éste para que el juego perdiera el interés.

D. E. Rolón, que actuó de referee, hizo alistar los teams de la manera siguiente:

San Isidro: C. T. Wilson; J. Rossi y J. Malbrán; G. Badaracco, B. Janón y J. Pérez; F. Alzúa, M. Marini, S. Sayanes, C. Janón y C. Blancas.

Quilmes: C. Pearson; A. Cerutti y J. D. Brown; A. Reid, J. Pollini y E. Durante; J. Comor, P. Raggi, F. Rúa, B. Ibáñez y V. Nepote.

A poco de iniciado el primer tiempo, San Isidro obtiene su primer tanto, por intermedio de Bincas, quien al recibir un pase de Sayanes, tira fuerte, venciendo a Pearson.

El mismo Bincas, a los 35 minutos de este tiempo, aumentó el haber de su cuadro, anotando un nuevo goal, al poner fin a un entrevero frente a la valla del Quilmes.

El segundo período se caracterizó por el dominio que San Isidro ejerció sobre su rival, obteniendo dos minutos antes de finalizar el match su último tanto, debido a un tiro hecho desde lejos por C. Janón.

Finalizó el match con el siguiente score:

San Isidro	3
Quilmes	0

Gimnasia y Esgrima de La Plata v. Boca Juniors—

Se realizó en La Plata, finalizando con el triunfo merecido del equipo local, que en todo momento dominó a su rival en forma abrumadora.

El Dr. C. Berghmans, que tuvo a su cargo el encuentro, hizo alistar a los teams de la siguiente manera:

Gimnasia y Esgrima de La Plata: E. Fernández; Bernasconi y Varela; Naón, Negri y Felices; Arrúa, Gruruziaga, Conti, Bottaro y Alvarez.

Boca Juniors: Solans; Capelletti y Lamelas; Elli, Piefalini y Capellini; Galeano, Scarone, Colam, Bertolliniy Bértora.

A los 6 minutos de iniciado el encuentro, obtiene el team local su primer tanto, debido a un acertado shot de Botaro.

En este período, se sucedieron numerosos corners, cedidos la mayoría de ellos por los visitantes, finalizando este período con un tanto a favor de Gimnasia.

A los 10 minutos de comenzado el segundo halftime, Arrúa anota otro goal en el haber de su team.

Dos minutos después Boca Juniors obtiene un puntapié libre, por foul de Naón a Scarone en área penal. Scarone se encarga, con un potente shot, de anotar el único tanto para su bando.

A los 20 minutos, Felices desde larga distancia, hace un pase a Bottaro, el cual, después de esquivar a Lamelas, marca el último tanto para su bando.

Poco después finaliza el match con el siguiente resultado:

Gimnasia y Esgrima de La Plata	3
Boca Juniors	1

El Dr. Berghmans actuó correctamente de juez.

Estudiantil Porteño v. Arg. de Quilmes—

En Quilmes se jugó ayer por la tarde este encuentro que si bien es cierto no revestía el interés necesario, por lo menos tuvo una característica y ella fué quien dió al macht el brillo y realce que nadie suponía, pues el partido resultó en extremo interesante, dado el equilibrio de fuerzas probadas por ambos equipos, venciendo como lógicamente lo esperaba, el equipo, que mejor eficacia empleara en las pocas pero buenas oportunidades que se presentaran.

A las 3.15 p. m. y bajo las órdenes del señor Almeida Gorman, se hicieron presentes los cuadros así formados:

Estudiantil Porteño: L. Carlés; J. E. Benítez y J. García; E. Motozzi, G. Romero y F. Basumo; F. Pisa, J. Pisa, C. Comaschi, C. A. Bepco y A. Cestas.

Argentino de Quilmes: L. R. Duque; R. R. Martínez y J. Ortega; S. Fiorentino, A. B. Palazzo y J. C. Pereyra, L. Pagano, T. de la Serna, F. Cabana, J. Barreiro y C. Georgetti.

Iniciado el juego por Cabana, el juego se mantuvo concentrado en el centro del field, hasta que los forward Estudiantiles perfectamente organizados llevaron su primer ataque decisivo, que fué malogrado por la defensa local a los 22. Comaschi probó a Duque sin resultado, por lo que Bepco insistió con éxito anotando para su cuadro el primer goal.

El segundo período favoreció a los locales, que se situaron decididamente en la ofensiva, aunque sin resultado, pues la defensa visitante en el deseo de mantener la ventaja no escatimó esfuerzos para malograr uno por uno los ataques del equipo local.

Contados fueron los avances de los visitantes en este período, pero en uno de ellos Comeschi, desde una distancia no menor de 30 metros enfiló un fuerte tiro que halló la red, con lo que afianzó la victoria de su equipo, pues cuando el juez anunciaba la terminación del match, el resultado era el siguiente:

Estudiantil Porteño	2
Arg. de Quilmes	0

El señor Almeida muy acertado en sus fallos.

Tigre v. Independiente—

El encuentro sostenido ayer tarde por los equipos del epígrafe, finalizó con un empate, debido a la ineficaz acción de la línea delantera de Independiente.

D. J. P. Barbera, que actuó de referee, llamó a las 3 p. m. a los teams, los cuales se alistaron de la siguiente manera:

Independiente: S. Miguenz; A. Ferro y R. C. Sande; J. Cánepa, E. A. Sande y J. Ventureira; P. Garré, A. Zavaleta, A. Ferreira, A. Arroyuelo y J. Goleano.

Tigre: E. Calzetta; N. Kehoe y A. Dellarmelina; A. Ferreira, M. Lestrade y J. Enrique; A. Heisinger, P. Boide, L. Pravato, A. Martín y D. Bernasconi.

Los forwards visitantes iniciaron el juego, notándose jugadas interesantes de ambos lados sin lograr empero abrir el score.

Recién a los 36 minutos de iniciado el primer tiempo obtiene el team visitante su primer y único tanto, mediante un fuerte tiro de Zavaleta. Nueve minutos después finaliza el primer tiempo, sin que el score sufra modificaciones.

Dos minutos habían transcurrido del segundo tiempo, cuando Tigre logra empatar.

Bernasconi inicia un avance haciendo un pase a Boide, el cual no tiene obstáculo para tirar desde regular distancia, otorgando a su equipo el goal de empate.

Durante el resto de este halftime, Independencia inicia numerosos avances que sus forwards malogran lamentablemente, debido a la poca puntería de sus shots.

Finaliza el match con el score siguiente:

Independiente	1
Tigre	1

Gimnasia y Esgrima v. San Lorenzo de Almagro—

En la cancha de los primeros y con anterioridad al macht jugado entre Rosario Central y Racing, se jugó ayer este encuentro correspondiente al primer sorteo de eliminación de la Copa de Honor.

Si bien es cierto que el score refleja una leve supremacía para el equipo Gimnasia, San Lorenzo por su parte, no omitió esfuerzo para descontar la ventaja de su rival, dió por ello al macht el relieve que contribuyó al buen éxito, por lo que el encuentro tuvo momentos de lucidez.

A las 12.45 p. m. el señor Lambrechts hizo alistar los cuadros, que formaron así:

Gimnasia y Esgrima: Sagastume; Betani y Favario, Bertani, Molino y Pedacci; Burns, Iraola, Morgan, Darrischen y Aguilar.

San Lorenzo de Almagro: Coll; Campos y Coll; Ursol, Monti y Fernández; Pellegrino, Karau, Moggio, Urio y Giardella.

El encargado de iniciar el juego fué Morgan y pronto los delanteros locales pasaron a maniobrar en el campo enemigo, mostrándose los delanteros de este equipo más eficaces en sus ataques finales, por lo que Morgan, Betani y Aguilar aportaron un goal a su bando, obteniendo Gimnasia y Esgrima una victoria de excelente estilo.

El señor Lambrechts actuó con su acostumbrada corrección.

Belgrano v. F. C. Oeste—

Tuvo lugar ayer amplia confirmación la inmejorable impresión que Belgrano nos ha merecido en lo que va de la presente temporada.

Belgrano consiguió dominar a su adversario mostrándose en todo momento superior. Y mas sus líneas respondieron en forma amplia, no así las de F. C. Oeste, siendo lo mejor del teams los halves, que neutralizaban en parte los ataques de Belgrano, siguiéndole en orden de mérito, los bak, arquero y los forwards, que a decir verdad, estuvieron pésimos.

El referee D. J. Dursach llamó a los teams, que se presentaron formados como sigue:

Belgrano: T. Reddel; J. G. Brown y A. P. Guillerme; J. A. Girado, J. E. Hughes y I. E. Hughes; J. Resano, J. D. Martín, E. Rubio, A. P. Watson Hutton y H. H. Virgiñe.

F. C. O.: P. Garbagnatti; A. Zorzi y A. B. Pini; A. A. Aquila, R. Vignale y E. S. Lorenzo; S. Bartera, J. B. Pini, J. Surrat, V. Angeletti y F. Crespo.

Sin otras características que las ya expresadas terminó el partido con el triunfo de Belgrano; los goals fueron marcados por Watson Hutton y Rubio.

El juez actuó correctamente, dando al terminar el partido el siguiente resultado:

Belgrano	2
F. C. Oeste	0

LIGA ROSARINA DE FOOTBALL

Los partidos de ayer

ROSARIO, mayo 1.o — Se jugaron ayer tarde, los siguientes matchs de primera división:

Sparta v. Rosario Atlético—

Venció Sparta por 3 goals a uno, marcados por García, Malberti y Bellorini y el de Rosario Atlético por Johnston.

Tiro Federal v. Nacional—

Venció Tiro Federal por un goal a cero, marcado por Sánchez.

Belgrano v. Newell's Old Boys—

Venció Belgrano por 2 goals a 1, marcados por D. Bianchi y Pambrum los de Belgrano y el de Newell's Old Boys por Monserrat.

Central Córdoba v. Provincial—

Venció Central Córdoba por 1 goal a cero, marcado por Márquez.

FOOTBALL URUGUAYO

(De nuestro corresponsal)

MONTEVIDEO, mayo 1.o — Los partidos jugados ayer finalizaron con los resultados que más abajo detallo:

Central 2, River Plate 0; Nacional 1, Dernier 0; Wanderes 1, Dublín 1.

TOSCANOS

AVANTI

Deportes varios

MOTOCICLISMO

MOTO CLUB ARGENTINO

Un nuevo éxito para la institución organizadora ha sido la excursión realizada ayer al pueblo de Bella Vista, pues a pesar del mal estado de los caminos ningún excursionista desistió de su propósito. Estas excursiones demuestran la practicidad de la motocicleta y del sidecars como medio de locomoción en nuestras carreteras, evidencian asimismo el espíritu deportivo que anima a los asociados del Moto Club Argentino.

Actuando de capitán de ruta don Cándido Bugallo, se inició el paseo en la Plaza del Congreso a las 8.30 a. m., dirigiéndose a Liniers a las 9 p. m., después de haber efectuado el recorrido de Flores, Liniers, Ramos Mexía, Morón, Puente Márquez, Moreno, San Miguel y Bella Vista, regresando por Campo de Mayo, Hurlingham, Morón y Liniers con un recorrido aproximado de 85 kilómetros.

Concurrieron en sidecars los señores Antonio Blanco, César Parodi, Daniel Delfino, N. Parodi; Luis Dartiguelongue; Antonio Paniza; Enrique Gili; José Ferracani; Antonio J. Farina y en motocicleta los señores Alberto Traversa, Félix Mario, Francisco Masolani, José M. Díaz; Enrique Petrus; Eugenio Chavance, Domingo Campanella, Fermín E. Blanco; Arnoldo Bernasconi y Cándido Bugallo.

La clasificación obtenida por los participantes del premio de Mototurismo de 1916 será dada a conocer después de haber sido aprobada por la Comisión Directiva.

A fines de la corriente semana será publicado el reglamento y fecha de realización del circuito de sidecars establecido en el programa deportivo de esta institución, con el recorrido: Morón, Puente Márquez, Moreno, San Miguel, Campo de Mayo, Hurlingham y Morón, a cubrirse cuatro veces.

AVIACION

Villa Lugano — En este aeródromo se realizaron el sábado último, por la tarde, varios vuelos.

D. Pablo Castaibert, director de dicho aeródromo, ensayó un monoplano 100 HP, construído bajo su dirección.

El resultado fué excelente, acusando el aparato, perfección en todos sus órganos. Este aparato ha sido adquirido por el gobierno uruguayo.

El teniente uruguayo, Beiso Lanza... en el

monoplano 50 HP, efectuó un vuelo, que matizó con virages pronunciados y piques de bonito efecto.

Los alumnos Mendoza, Aldao y Jiménez, realizaron líneas rectas a escasa elevación.

El piloto chileno Luis Omar Page, no pudo ensayar su monoplano, por no encontrarse aún listo.

San Fernando — En esta escuela, no se efectuaron vuelos en la mañana de hoy.

REMO

LA REGATAS UNIVERSITARIAS

Como lo anunciamos en nuestra edición del sábado solamente Ingeniería se presentó a disputar las regatas universitarias.

Su acción se limitó a recorrer los 3200 metros en 10 minutos 50 segundos.

Tripulaban el bote los siguientes aficionados:

A. Willams, C. Conen, A. Sacchi, E. Noetinger, B. Debenedetti E. Bontempo, E. Carmagnini, E. M. Lange (stroke), M. Madero (timonel).

YATES

TIGRE SAILING CLUB

Se corrió ayer esta regata, en la que se disputaba la copa donada por el señor Wolff von Reutzell.

Se inscribieron en esta prueba los yates siguientes:

Sapphire, timoneador C. Bove; Beryl, por J. Martínez Vázquez; Onyx, por F. Fritsch; Diamond, por N. T. Beier; Jasper, por H. van Deurs y Topaz, por P. Dorzembach.

La señal de partida fué dada a la 1 de la tarde.

Las horas de llegadas fueron las siguientes: Topaz, a las 3.54,55"; Sapphire, a las 4.02'; Beryl, a las 4.0240"; Onyx, a las 4.14'10" y Diamond, a las 4.22'20".

El tiempo empleado fué para el Topaz de 2 h. 54 m. 55 s.; para el Sapphire de 3 horas, 0,2 m.; para Beryl de 3 h., 0.2 m., 40 s.; para el Onyx, de 3 h., 14 m., 10 s. y para el Diamond de 3 h., 22 m. 20 s.

Actuó de oficial del día el señor L. O. Landivar.

Esta copa ha sido ganada en la temporada de 1913-14 por A. J. Pringle, con el yate Beryl; en la temporada 1914-15 por A. Holland, con el yate Onyx; en la de 1915-16 por P. Dortzembach con el Topaz.

CLUB NAUTICO BUCHARDO

La regata que por el premio Clausura había organizado este club, se disputó ayer tarde.

Siete yates se habían inscripto, todos los cuales tomaron parte en la prueba.

Debido a la falta de agua en el triángulo del club, la señal de partida fué dada a las 4 p. m., en lugar de la una, como se había fijado. Por dicha causa, se redujo a seis millas el trayecto a recorrerse.

Los yates que tomaron parte fueron los siguientes.

Chiquilla, timoneado por D. C. Piaggi y tripulado por D. R. Meoli; Hortensio, por D. L. Guerra y D. E. Senturia; Macá, por D. A. Ratto y D. C. Ciarlo; Pengüín, por D. B. Dávoli y J. Sala; Lilia, por D. J. R. Leger y D. F. Giagrastiam; Malvinas, por D. E. Amadeo y D. A. Suárez; Chubut, por D. J. Bruck y D. M. Hartmann.

El orden de llegada fué el siguiente: Hortensio. 5.21.30; Macá. 5.26.18; Chiquilla, 5.29.50; Pengüín, 1.33.20.

Tiempo real empleado: Hortensic, 1.21; Macá, 1.25.32; Chiquilla, 1.29.30; y Pengüín, 1.33.20.

De acuerdo con el handicap asignado a cada yate, el tiempo corregido dió la siguiente clasificación: primero Macá, en una hora, 30 minutos y 32 segundos; segundo Hortensio, en una hora y 33 minutos; tercero chiquilla, en una hora y 43 minutos; cuarto Pengüín en una hora, 45 minutos, 20 segundos.

El premio tripulantes fué adjudicado así primer premio, don Enrique B. Seinturia, con 10 puntos; segundo premio, don Ricardo Pickenhayn, con 9 puntos, y tercer premio, don Juan B. Piaggi, con 8 puntos.

La comisión de regatas estuvo representada por don Juan B. Piaggi, que actuó como oficial de día y ayudante D. R. Strupler.

TIRO

TIRO FEDERAL ARGENTINO

Ante un numeroso público tuvo lugar ayer el cuarto concurso de la temporada, bajo la dirección del comisario general capitán Adrián Rodó Civit. Las casillas de blancos que dispone este stand, se vieron concurridísimas desde las primeras horas de la mañana, luchando entre asociados y extraños con bizarría y entusiasmo, demostrando con este exponente el interés que despierta a nuestra juventud este deporte.

Los blancos de que dispone esta sociedad para el tiro de guerra obligatorio fueron atendidos como era de esperar, notándose gran empeño de parte de los oficiales instructores en dar a conocer los diferentes manejos del arma, motivo por el cual se vé cada vez más concurrido este stand por jóvenes enrolados, estudiantes y reservistas, siendo muchos de ellos los que cumplieron el programa mencionado.

Los resultados fueron los siguientes:

Fusil. Categoría A. — Correspondió el primer premio, con 130 puntos, al conocido tirador Ricardo Vá, habiendo hecho mención de las cualidades que reune en este deporte en ediciones anteriores, adjudicándose medalla de plata de primera; segundo, señor Ernesto L. Jourdain, con 121 puntos medalla de plata de segunda, y por último el señor A. Fontán, conocido tirador de la sociedad Tiro a Segno, de Villa Devoto, con 120 puntos, medalla de plata de tercera.

Categoría B. — Primero, Jorge Bianchi, 120 puntos; segundo, Pedro Cazzaniga, 119; tercero J. M. Pravia, 116; 4.o Ricardo R. Banchs, 115; quinto, A. B. Arnold, 112.

Categoría C. — Primero, J. del Mazo 94 puntos, apoyado; segundo, Juan Mosco 94; tercero, Eduardo Boiso 92; cuarto, Luis F. Arroyo, 91; quinto, José Nocerino, 90; sexto, F. F. Contte, 89.

Categoría D. — Primero, R. Maldonado, 58 puntos; segundo H. Rocha, 56; tercero, Armando L. Rossi, 54; cuarto Dardo Campora, 52.

Premio Estímulo donación de la casa Picardo y Cía. — Primero. Clementino Rossi, 113 puntos; segundo Dardo Campora. 107, apoyado; tercero, H.Rocha, 107; cuatro C. Dianti, 104, apoyado; quinto E. F. Giudici 104.

Revólver libre — Primero, René Bastianini, 153 puntos; segundo, A. A. Storni, 141.

Categoría A. — Primero, Silverio J. Prota, 153 puntos; segundo, Mauricio Schveld, 148; tercero, Pedro Aguerre, 146.

Campeón. — Primero, Silverio J. Prota, 145 puntos; segundo Pedro Aguerre, 143.

Categoría B. — Primero, A. A. Storni, 156 puntos; segundo, Antonio Ciñuela, 115; tercero, T. Ghiringheli. 153.

Categoría C. — Primero, R. Piola, 96 puntos; segundo, Carlos Olivera, 91; tercero, S. J. Videal, 65.

Moscas. Mayor número. Fusil — 300 metros, E. Jordán: 350 íd. Ricardo R. Banchs; 250 íd. A. A. Storni.

CRÓNICA RELIGIOSA

LA CRUZ DEL CRISTO DE LOS ANDES

Teniendo conocimiento que el ministro de obras públicas se prepara a enviar a la cordillera, para ser colocada, la nueva cruz que debe reemplazar a la provisional, que, como se sabe, sufrió serios deterioros por las inclemencias del clima y del tiempo, una comisión de señoras de la Asociación sudamericana de la paz, presidida por la señora Oliveira Cézar de Costa, ha pedido al ministro doctor Moyano quiera permitirle hacer bendecir dicha insignia antes de ser enviada a su destino, y ha obtenido la promesa que ella será llevada al palacio arzobispal para la ceremonia.

La bendición estará a cargo del arzobispo monseñor Espinosa.

El reducido local del patio del palacio arzobispal sólo permitirá que un número muy reducido de personas presencien la ceremonia, la cual tendrá lugar próximamente.

Se ha obtenido también que de una parte de la cruz primitiva se hagan fundir medallas conmemorativas del acto de la inauguración del monumento que se celebró en la cordillera el 4 de marzo de 1904.

EL R. P. CYPRIEN

Después de una gira por las repúblicas del Paraguay y Uruguay y varias de nuestras provincias, ha regresado a esta capital, donde permanecerá una breve temporada, el R. P. Cyprien, director de la obra de la propagación de la fe en estas repúblicas.

EN SAN FRANCISCO

En este templo, la Pía Unión de San Antonio continuará mañana la devoción de los trece martes, a las 8.30, con misa de comunión y plática por el presbítero Gustavo Franceschi.

Se terminará con la veneración de la reliquia del santo.

—También mañana a las 9 a. m. comenzará en la misma iglesia la novena del patriarca San José, con misa en su altar.

EN EL SALVADOR

El viernes 5 del actual, habrá en esta iglesia comunión general para las señoras asociadas del Apostolado de la Oración, en la misa de las 8. Hay concedida indulgencia plenaria.

El domingo 7 del mismo, tendrá lugar la comunión general para los señores asociados, en la misa de las 8. Se gana también indulgencia plenaria.

Por la tarde comenzará el ejercicio de costumbre a las 4. Predicará el P. Anselmo Aguilar.

SANTISIMO REDENTOR

En esta iglesia, de las calles Larrea y Beruti, se celebrará el día miércoles 3 del actual, fiesta de la Invención de la Sta. Cruz, a las 8.30, una misa para los socios vivos y finados de la Obra de la Propagación de la Fe, por ser ese día el nonagésimo cuerto aniversario de la fundación de la obra.

APOSTOLADO DE LA ORACION

Intención general del Apostolado de la Oración bendecida por S. S. Benedicto XV: La propagación del santo rosario.

Entre las prácticas de verdadera y sólida piedad consagradas a la gloria de la Santísima Vírgen no hay otra ni más popular ni más universalmente difundida como la devoción del santo rosario. Lo reza el labrador cristiano al dirigirse por la mañana a su trabajo, el sirviente al ejecutar las órdenes de su señor, el obrero en el taller, el viajero en el camino, el enfermo en su lecho de dolor, el padre rodeado de su familia, y la iglesia acostumbra a dar principio a sus funciones religiosas con el rezo del santo rosario; se le puede llamar, observa el padre Faber, la reina de las devociones, y no se concibe que sea un alma verdaderamente cristiana sin rezarlo todos los días; nada en efecto hay de más excelente y es, según el bienaventurado Alain, una señal de predestinación. Su origen se debe a la misma Santísima Vírgen, su propagador más entusiasta fué el glorioso patriarca Santo Domingo y la causa de su rápida difusión el haber sido el arma de que se valió el cielo para confundir a la heregía albigense y desbaratar las huestes de la media luna en Lepanto. Propaguen, pues, los socios y socias del Apostolado de la Oración el santo rosario y vuelvan aquellos tiempos felices en que era la devoción más querida de la familia cristiana. — Pedro Colom, S. J.

CUARENTA HORAS

En San Nicolás de Bari (Corrientes y C. Pellegrini).

INFORMACION GENERAL

"SOL DE MAYO"

Así se titula un nuevo juguete melodramático, de índole patriótica, cuya letra ha sido escrita por el P. Francisco R. Laphitz, siendo la música original del conocido maestro don Escolástico Vicuña.

La pieza se destina a ser representada en las escuelas y reune condiciones muy adecuadas a ese ambiente.

El P. Laphitz y el señor Vicuña han escrito juntos otras piezas con el mismo objeto, llenando un claro que se venía notando en los establecimientos de educación.

Los éxitos anteriores constituyen un precedente auspicioso para "Sol de Mayo", hermoso como idea y de facilísima ejecución.

LIGA ARGENTINA PARA EL IMPUESTO UNICO

Esta liga ha instalado su nuevo local en la Avenida deMayo 1297, obligada por su vasta y proficua labor, que hacen necesario un local más amplio.

ASOCIACION ESTEBAN ECHEVERRIA

La comisión directiva de este club literario y social invita a los socios a la asamblea general extraordinaria que se efectuará el 2 de mayo del corriente año, a las 9 y 30 p. m., en su local provisorio.— La secretaría.

CURSOS GRATUITOS

En el local Corrientes 3843, han dado comienzo los cursos nocturnos gratuitos de francés, para ambos sexos, patrocinados por L'Alliance Francaise, así como los de inglés, dibujo y ramos comerciales.

Continúa abierta la inscripción.

VELADA LITERARIO-MUSICAL

A beneficio de "La Acción"

En conmemoración de la fiesta de los trabajadores y a beneficio del periódico "La Acción", que dirige el señor Alfredo J. Torcelli, se realizará esta noche, en el salón-teatro Victoria una gran velada literario-musical.

Dado el excelente programa confeccionado, desde ya podemos augurar un éxito merecido y una numerosa concurrencia.

MUNDO COMERCIAL

EXTERIOR

TRIGO

NUEVA YORK, mayo 1.o — Para las entregas a efectuarse en el mes de mayo, el trigo colorado americano alcanzó en la clausura de las operaciones efectuadas hoy en este mercado el precio de 122, en centavos oro americano, por bushel, y para las entregas a efectuarse en el mes de julio, el precio de apertura fué a 124 1|2 declinando en la clausura hasta 123 1|2.

CHICAGO, mayo 1.o — El trigo colorado americano a entregar en el mes de mayo adquirió en la apertura del día el precio de 116, en centavos oro americano, por bushel, habiendo sido el tipo para la clausura última, a 173 7|8 centavos oro americano por bushel. Para las remesas del mismo cereal a entregarse en el mes de julio, la cotización de apertura fué a 116 3|4 contra 115 3|4 centavos oro americano por bushel, que fuera el precio de clausura obtenido últimamente.

El mercado para este cereal se presenta muy firme.

LIVERPOOL, mayo 1.o — El trigo tipo Baril, de 61 ½ libras, a flote, obtuvo en las cotizaciones de la apertura del día, el precio de 51|3 chelines por quarter, quedando para la claucura sin cotización.

MAIZ

CHICAGO, mayo 1.o — Paar el maíz mixto americano y para las entregas a efectuarse en el mes de mayo, la apertura del día no registró cotizaciones, siendo el precio, por bushel y en centavos oro americano, obtenido para la clausura del sábado, a 76 5|8.

Para las remesas a entregar en el mes de julio, la apertura del día anotó el precio de 77 1|2 centavos oro americano por bushel, anotándose en la clausura última a 77.

LIVERUOOL, mayo 1.o — El maíz del Río de la Plata para entregar en los meses de abril y mayo, tuvo como precio de clausura en el día de hoy 50|6 cheilnes por quarter. El precio del sábado registrado para este cereal en la clausura fué 60 10 1|2 chelines por quarter.

Para el maíz disponible de la misma procedencia y para las entregas a efectuarse en abril y mayo, el precio por cental obtenido en la clausura del día fué a 10|11, contra 10|10 1|2 chelines por cental, que fuera el precio de la clausura anterior.

LINO

CALCULTA, mayo 1.o — Para las entregas de lino a efectuarse en los meses de abril y mayo, el precio de apertura registrado como cotización del día fué de 73 chelines por quarter de 410 libras, cerrando para las operaciones del sábado al mismo precio.

HULL, mayo 1.o — Aquí se ha cotizado el lino para las entregas a efectuarse en los meses de mayo y junio al precio de 71 chelines por quarter de 416 libras, contra 71|6 que fué el precio de la cotización obtenido en la clausura del día 29 de abril.

DULUTH, mayo 1.o — E lprecio a que se vendió el lino para entregar en los meses de mayo y julio fué en el día de hoy a 204 1|2 en centavos oro americano por bushel, siendo el precio de clausura anterior a 204 1|2.

Para las entregas a efectuarse en el mes de julio la apertura del día marcó el precio de 207 1|2 por bushel, siendo el precio adquirido en la clausura anterior de 207 1|2.

NOTA.—El quarter, medida inglesa, equivale a 250 kilogramos. Al bushel, medida de peso norteamericana, corresponden 35 kilogramos.

VENTA DE MAIZ

LIVERPOOL, mayo 1.o — Aquí se vendieron 250 toneladas de maíz a 5 1|1 1||2 chelines por quarter, cantidad a entregar en los meses abril-mayo.

MERCADO COMERCIAL DE LONDRES

LONDRES, mayo 1.o—

Tipo de descuento del Banco de Inglaterra	5 o/o
Consolidados británicos	57.—
Títulos argentinos	
Empréstito nacional 1897, a 4 o/o, ley número 3378	68.—
Bonos de Obras de Salubridad, etc de Buenos Aires, 1891, 5 o/o	92 ¼
Empréstito Argentino de Obras Públicas, 1886, 5 o/o	94.—
Empréstito Argentino de Conversión 1889, en libras, 4 ½ o/o	78.—
Empréstito Argentino Interno de 1909, 5 por ciento	91.—
Banco Español del Río de la Plata acciones ordinarias	nom.
Province of Buenos Aires 3 o/o to 2 ½ por ciento, Loan of 1903	46 ½

BOLSA DE PARIS

PARIS, mayo 1.o—

Renta francesa, 3 por ciento	62.48
Banco Francés del Río de la Plata, acciones ordinarias	nom.

MONTEVIDEO

ULTIMA SEMANA COMERCIAL

Bolsa. — El movimiento en el mercado de fondos públicos fué de poca importancia durante la semana que acaba de terminar.

He aquí los tipos de cierre, comparados con los de la anterior semana:

	abril 15	abril 29
Deuda Consolidada	63.—	63.26
Empréstito Conversión	83.40	83.—
Vales Tesoro	101.—	101.10
Títulos Hipotecarios O.	88.—	88.80
Títulos Hipotecarios P.	88.80	89.20
Títulos Tipotecarios Q.	88.80	89.10
Deuda Interior 1915	101.—	101.10

Cambios. — Regular actividad ofrecieron las operaciones, habiendo cerrado dentro de los siguientes tipos, comparados con los de la anterior semana:

	abril 15	abril 29
Londres, cable	52 7/16	52 9/16
París, cable	6.20	6.15
Italia, cable	6.68	6.65
España, cable	[illegible]	5.27
Nueva York, cable	96.—	95.80
Londres, cheque	52 9/16	52 13/16
París, cheque	[illegible]	6.1[illegible]
Italia, cheque	6.6[illegible]	6.6[illegible]
España, cheque	[illegible]	5.28
Nueva York, cheque	96.80	96.40
Río de Janeiro, cheque	21.150	21.900
Buenos Aires, girador	1.25	1.15
Buenos Aires, tomador	[illegible]	1.35
Río sobre Londres	11 19/32	11 23/32

La Consolidada en Londres. — Se ha venido cotizando en alza. El último telegrama marca 63.75 oro.

Liquidación bursátil. — En la Bolsa de Comercio se realizó la liquidación de operaciones de fin de mes, con el siguiente resultado:

Deuda Consolidada, valor nominal £ 8.600; Títulos a ubicar, valor nominal, $ 34.500; Títulos P., valor nominal $ 170.000; Títulos Q., valor nominal $ 85.000, contra un efectivo de $ 221.808.90.

Oro amonedado. — El vapor inglés Highland Pride condjuo de Londres 25.000 £ consignadas a la Compañía Liebig's.

Exportación. — Por vapor Hilarius, para Port of Spain, 75 mulas en pie; para Cienfuegos, 2.218 fardos tasajo; paar La Habana, 37.597 fardos tasajo, 200 sacos porotos, 2 cajones carne y lenguas en conserva.

Samara, vapor francés, para Santos, 30 cajones ajos, 1.926 sacos harina, 68 fardos residuos de trapos; para Río de Janeiro, 800 fardos tasajo, 75 cajones ajos; para Londres, 1.200 cueros secos, 241 fardos lanares, 10 íd. ipecacuana, 2 cajones plumas.

Lanas. — Puede darse por terminada la actual zafra, por lo menos en lanas altas. Actualmente se está vendiendo lo poco que queda.

Cueros vacunos secos. — Se realizaron operaciones de importancia en el curso de la semana.

A pesar de ello y como lo demuestra la demanda principal, era para las clases superiores de cueros de verano, queda en plaza una fuerte existencia que pesa en el mercado. Cotizánronse los lotes de matadero de $ 6 a 6.05 y los de campo de $ 5.70 a 5.75.

Cueros vacunos salados. — Debido a que los obreros de algunas curtiembres hállanse en huelga, los negocios ofrecieron poca importancia. La plaza cierra con fuerte existencia, demanda limitada y precios flojos, de $ 8 a 8.25 los de novillo y de $ 7 a 7.25 los de vaca.

Cueros lanares. — Los negocios en lanudos viejos no tuvieron ninguna importancia, debido a que ya no hay existencia. En lanudos y pelados se operó con cierta facilidad, notándose alguna mejora en las cotizaciones. Se pagó por merinas de estación de $ 0.230 a 0.250 y por cruzas de $ 0.240 a 0.260.

Cueros yeguarizos. — Con buena demanda se cotizan los sanos de $ 4.25 a 4.30.

Cerda. — Se paga para exportación de $ 3.95 a 4.

Pluma. — La buena y fresca vale de $ 2.50 a 2.70.

Trigo. — Se ha operando con mercado activo y precios firmes, pagándose por superiores $ 3.75 y por buenas de $ 3.65 a 3.70.

Maíz. — Debido a lo reducido de los arribos, los precios han mejorado, a plaza queda firme, de $ 3.30 a 3.40 por grano bien seco.

Lino. — Vale para exportación $ 4.40 por los 100 kilos con bolsa base 4 o|o.

Mercado de ganado. — Durante el período de tiempo que revistamos la plaza se ha mantenido en general pesada y con cotizaciones más bien flojas, debido a que los arribos fueron de importancia y con mucho recargo de haciendas deficientes y aún inferiores.

Unicamente los lotes de buen conjunto y estado y principalmente los de buena calidad y gordura, o propiamente especiales fueron los que en todos los momentos contaron con demanda decidida de parte de los frigoríficos, cuyos establecimientos, en virtud de la escasa oferta de lotes en esas condiciones, los pagaron a buenos precios, desde 115 a 125 milésimos el kilo. Este último precio corresponde a lotes muy excelentes.

Para vacas, aún tratándose de muy buenos lotes, las cotizaciones siempre flojas, si bien no en forma tan acentuada como en semanas anteriores.

Para la semana que empieza anúncianse fuertes arribos. Es este un dato que permite asegurar que la situación general del mercado se mantendrá más o menos en la situación que se dejamos anotada en las líneas precedentes. Se vendieron en la semana transcurrida 16.560 animales.

INTERIOR

MERCADO DE VACUNOS LINIERS

Se inicia a semana de operaciones en este mercado, con buenas perspectivas, a juzgar por la animación que se observó hoy en plaza, especialmente para el ganada tipo exportación, que encontró buena colocación, dado la competencia que subsiste por el momneto por la mayoría de las fábricas, lo mismo que para los lotes de vacas gordas y demás hacienda nueva de buena clase y gordura, ya sean vaquillonas o novillitos.

Para las categorías de tropas criollas y consumo en general, el mercado no experimentó mayor firmeza en sus cotizaciones.

La entrada de hoy en este merecado fué de 3987 cabezas, clasificadas en la siguiente forma: novillos 2318, vacas 1461, terneros 152 y 56 bueyes. Porcinos entraron 852.

Los precios corrientes de la mañana fueron los siguientes:

Bueyes para frigorífico, desde $	a 211.—
Id. para consumo	87.— a 204.—
Novillos mest. esp. para frig.	195.— a 20[illegible].—
Novillos gordos, ídem	175.— a 184.—
Novillitos para consumo	55.— a 126.—
Novillitos para consumo	55.— a 136.—
Vacas para frigorífico	158.— a 170.—
Vacas para consumo	50. a 148.—
Vaquillonas para consumo	28.— a 130.—
Terneros para consumo	1[illegible].— a 7[illegible].—

Para porcinos los precios variaron entre $ 0.20 a 0.33 el kilo.

VENTAS DE HOY

Bargo Lascurain y Etchegaray—
25 novillitos gordos Córdoba . . . 100.—
25 vaquillonas carne gorda ídem . . . 77.—
20 vaquillonas buena carne ídem . . . 66.—

Arzeno y Hnos. Fortunato B.—
2 bueyes especiales Córdoba . . . 204.—
2 bueyes especiales Córdoba . . . 194.—
3 novillos carne gorda ídem . . . 145.—
12 novillos carne gorda ídem . . . 115.—
6 novillos carne gorda Córdoba . . . 129.—
4 novillos carne gorda ídem . . . 129.—
1 novillitos carne gorda ídem . . . 87.—
10 vaquillonas carne gorda ídem . . . 57.—

Anasagasti Juan—
17novillos carne gorda Santa Fe . . . 125.—
53vacas carne gorda Santa Fe . . . 105.—
20 vaquillonas carne gorda ídem . . . 92.—
46 terneros buenos Pehuajó . . . 43.—
3 terneros mamones Pehuajó . . . 20.—

Benítez y Murré—
9 vacas buena carne Santa Fe . . . 60.—
18 vacas buena carne Santa Fe . . . 63.—
12 vaquillonas buena carne ídem . . . 60.—
1 novillo flaco Santa Fe . . . 60.—

Bayona Juan—
29 vaquillonas gordas Alsina . . . 100.—
31 vaquillonas buena carne ídem . . . 68.—
18 novillos carne gorda Guaminí . . . 155.—
2 vacas m. especiales ídem . . . 125.—

Bunge y Born—
158 novillos criollos Córdoba . . . 65.—
44 novillos carne gorda San Luis . . . 155.—
40 vacas m. gordas San Luis . . . 125.—
42 novillos gordos San Luis . . . 160.—
91 novillos carne gorda Pehuajó . . . 120.—
50 novillos criollos Pehuajó . . . 128.—

Bellocq e Hita—
10 vaquillonas m. especiales C. Casares . . . 125.—
35 vaquillonas especiales ídem . . . 115.—
2 vacas excepcionales C. Casares . . . 170.—
7 vacas gordas C. Casares . . . 120.—
1 vaca m. especial C. Casares . . . 140.—

Crotto Hermanos—
14 vacas m. gordas Córdoba . . . 120.—
23 vacas gordas Córdoba . . . 115.—
25 vacas gordas Córdoba . . . 110.—
3 vaquillonas gordas Córdoba . . . 102.—
10 vaquillonas gordas ídem . . . 100.—

Cucullo Felipe L.—
24 novillitos carne gorda Entre Ríos . . . 80.—

Cooperativa de Hacendados—
24 novillos gordos Pehuajó . . . 1[illegible].—
6 vacas m. especiales Pehuajó . . . 145.—
1 vaquillona gorda Pehuajó . . . 100.—
3 novillitos gordos ídem . . . 140.—
2 vacas carne gorda ídem . . . [illegible]
1 vaca flaca Pehuajó . . . [illegible]
1 ternero m. gordo Pehuajó . . . [illegible]
40 vacas carne gorda Córdoba . . . 100.—

Carriquiry, Casoux y Cía.—
9 novillos carne gorda Handersen . . . 152.—
12 novillitos m. gordos Handersen . . . 124.—

Crespo y Rodríguez—
24 novillos carne gorda Córdoba . . . 127.—
1 novillo buena carne ídem . . . 100.—
16 novillos carne gorda ídem . . . 110.—
6 novillos criollos buena carne Santa Fe . . . 90.—
1 vaca excepcional Córdoba . . . 158.—
9 9vacas especiales Córdoba . . . 135.—
10 vacas m. gordas Córdoba . . . 125.—
16 vacas gordas Córdoba . . . 110.—
4 vacas carne gorda Santa Fe . . . 100.—
2 vacas gordas Santa Fe . . . 110.—
19 vacas buena carne Córdoba . . . [illegible]
9 vaquillonas gordas Córdoba . . . [illegible]
8 vaquillonas carne gorda ídem . . . 93.—
8 vaquillonas carne gorda ídem . . . 80.—
1 vaca buena carne Córdoba . . . [illegible]
27 vaquillonas buena carne Santa Fe . . . [illegible]
24 vaquillonas buena carne ídem . . . [illegible]
1 vaquillona buena carne Córdoba . . . [illegible]
59 vacas criollas flacas Santa Fe . . . [illegible]
4 vacas criollas flacas Santa Fe . . . [illegible]
2 vacas criollas flacas ídem . . . 50.—
1 ternero mamón ídem . . . [illegible]
1 toro gordo Córdoba . . . 170.—
1 toro carne gorda Córdoba . . . 145.—
1 torito flaco Córdoba . . . 75.—
17 bueyes carne gorda ídem . . . 140.—

Devoto y Cía. Tomás—
22 novillos gordos Pintos . . . 175.—
4 novillitos carne gorda La Pampa . . . 85.—

Ghison Hermanos—
28 novillos carne gorda Lincoln . . . 148.—
4 torunos carne gorda ídem . . . 141.50
18 novillos carne gorda Lincoln . . . 150.—

Jolly Eduardo—
2 vacas especiales Puán . . . 131.50
1 ternero gordo Puán . . . 70.—
3 terneros buenos Puán . . . [illegible]
2 vaquillonas m. gordas ídem . . . [illegible]
10 novillitos carne gorda ídem . . . [illegible]

Luro Hermanos—
8 novillos carne gorda Santa Fe . . . 1[illegible].—

CASA VACCARO

ESTABLECIDA EN EL AÑO 1883

Para el Cambio General de Moneda y la compra y venta de Acciones y Títulos de renta Nacionales, Provinciales y Extranjeros, es la casa más recomendada de la República.

SEVERO VACCARO

AV. DE MAYO 646 - Buenos Aires

10 novillos carne gorda Santa Fe . . . 123.50
6 novillos carne gorda ídem . . . 117.—
2 novillitos gordos Santa Fe . . . 93.—
1 novillo m. gordo Santa Fe . . . 130.—
1 vaquillona buena carne ídem . . . 63.—
6 vacas m. gordas ídem . . . 121.—
7 vacas gordas Santa Fe . . . 109.—
2 vaquillonas carne gorda ídem . . . 87.—
4 terneros buenos Santa Fe . . . 62.50
2 vacas gordas Santa Fe . . . 116.—
8 torunos carne gorda Pergamino . . . 117.—
2 toros gordos Pergamino . . . 165.—
2 vaquillonas flacas Pergamino . . . 32.—
2 vacas especiales Pergamino . . . 120.—

Lanusse Pedro y Antonio—
7 terneros buenos Santa Fe . . . 60.—
4 vacas carne gorda Santa Fe . . . 89.50
6 nuovillos carne gorda Santa Fe . . . 110.—
8 novillos buena carne ídem . . . 89.—
6 vacas carne gorda, Santa Fe . . . 94.50
1 vaca gorda Santa Fe . . . 116.50
3 novillos carne gorda Santa Fe . . . 106.—
14 vacas gordas Santa Fe . . . 112.—
6 novillos carne gorda ídem . . . 139.50
1 toruno especial Santa Fe . . . 211.—
25 novillos carne gorda ídem . . . 134.—
26 novillos carne gorda ídem . . . 129.—
2 novillitos buena carne B. Blanca . . . 60.—
6 novillos flacos B. Blanca . . . 82.—
9 novillos carne gorda B. Blanca . . . 123.—
10 vacas m. gordas B. Blanca . . . 125.—
20 novillos carne gorda Córdoba . . . 117.50
20 novillos carne gorda ídem . . . 115.—
20 novillos carne gorda ídem . . . 118.—
22 novillos buena carne ídem . . . 100.50
26 novillos carne gorda ídem . . . 180.—
9 novillos carne gorda G. Belgrano . . . 118.—
33 novillos carne gorda ídem . . . 136.—
20 terneros gordos Caseros . . . 69.50
15 terneros buenos Caseros . . . 63.50
5 vacas m. especiales Bolívar . . . 188.50
9 vacas m. especiales ídem . . . 142.—
4 vacas especiales Bolívar . . . 120.—
18 vacas excepcionales Caseros . . . 160.50
5 vacas flacas Ayacucho . . . 53.50

Lalor Juan—
4 vacas carne gorda Santa Fe . . . 80.—
7 novillos flacos Santa Fe . . . 70.—
15 vaquillonas carne gorda ídem . . . 80.—
12 novillos flacos Santa Fe . . . 72.50
7 vacas especiales Córdoba . . . 130.—
13 vacas excepcionales Córdoba . . . 167.—
13 vacas buena carne Santa Fe . . . 60.—
13 vacas buena carne Santa Fe . . . 68.—
10 vacas buena carne Santa Fe . . . 69.—
17 novillos m. gordos Bolívar . . . 134.—
12 vacas m. gordos Bolívar . . . 126.—
10 vacas especiales Córdoba . . . 122.—
6 terneros buenos Córdoba . . . 55.—
17 terneros gordos Córdoba . . . 65.—
6 terneros m. gordos Córdoba . . . 78.—
4 terneros buenos Córdoba . . . 61.—
3 vaquillonas carne groda ídem . . . 86.—
119 novillos carne gorda ídem . . . 132.—
14 lnovillos carne gorda C. Casares . . . 144.—
11 novillos carne gorda ídem . . . 108.50
11 novillos flacos C. Casares . . . 38.50
14 vacas carne gorda Matanza . . . 91.—
15 vacas buena carne Matanza . . . 76.—
1 vaca buena carne Matanza . . . 71.—
20 vacas buena carne Matanza . . . 65.—
20 vacas buena carne ídem . . . 58.—
3 novillos buena carne Matanza . . . 87.—
4 novillos flacos Matanza . . . 64.50
4 vacas buena carne Matanza . . . 73.—

Ménedez Hermanos y Cía.—
100 novillos carne gorda La Madrid . . . 182.—

Mihura Hermanos—
64 vacas buena carne Santa Fe . . . 80.—

Nale Pepetto y Cía.—
9 vacas carne gorda 25 de Mayo . . . 108.—
2 vaquillonas m. gordas ídem . . . 114.—
7 vaquillonas carne gorda ídem . . . 78.—
1 vaquillona buena carne ídem . . . 73.—
1 novillito m. especial ídem . . . 126.—
2 novillitos carne gorda ídem . . . 96.—
4 terneros buenos 25 de Mayo . . . 60.—
2 terneros buenos 25 de Mayo . . . 48.—

Ojea Antonio—
12 terneros buenos 25 de Mayo . . . 53.—

Peña y Cía. Julio—
38 vacas carne gorda R. Oriental . . . 97.—

Rodger y Cía. Guillermo H.—
14 vaquillonas m. gordas Córdoba . . . 111.50
14 vaquillonas carne gorda ídem . . . 92.50

Santamarina e hijos—
15 vacas m. especiales T. Lauquen . . . 148.—
24 vacas especiales ídem . . . 124.—
30 vacas carne gorda Bolívar . . . 106.—
6 vacas especiales ídem . . . 128.—
27 vacas buena carne ídem . . . 67.—
2 toros carne gorda ídem . . . 112.—
2 toros buena carne ídem . . . 100.—

Salaberry y Dercetche—
17 terneros buenos Rodríguez . . . 47.—
8 terneros regulares Rodríguez . . . 41.50
14 terneros regulares Rodríguez . . . 48.—
10 novillos carne gorda C. Suárez . . . 122.—
4 vaquillonas buena carne Bolívar . . . 70.50
12 vacas gordas Bolívar . . . 110.—
5 vaquillonas m. gordas ídem . . . 115.—
1 vaca m. especial ídem . . . 145.—
2 terneros mamones Bolívar . . . 12.—
2 vaquillonas buena carne Lobos . . . 57.50
1 vaquillona carne gorda ídem . . . 99.—
6 vaquillonas flacas Lobos . . . 55.50
8 vaquillonas m. especiales ídem . . . 130.—
1 ternero mamón Lobos . . . 24.50
1 toro flaco Lobos . . . 87.—
1 vaca m. gorda Lobos . . . 127.—
1 novillo carne gorda ídem . . . 128.—
3 novillitos carne gorda Pellegrini . . . 85.50
3 novillitos carne gorda ídem . . . 78.—
2 vaquillonas flacas Pellegrini . . . 28.—
2 vacas m. gordas Pellegrini . . . 118.—
4 vacas gordas Pellegrini . . . 112.50
1 vaca m. gorda Pellegrini . . . 120.—
1 vaca especial Pellegrini . . . 129.—
12 novillos carne gorda ídem . . . 131.—
3 novillos carne gorda ídem . . . 131.—
2 novillitos carne gorda ídem . . . 96.50
58 novillos carne gorda ídem . . . 129.—
2 novillos carne gorda ídem . . . 109.—
18 novillos carne gorda C. Suárez . . . 126.50
3 novillos carne gorda ídem . . . 130.50
18 novillos carne gorda ídem . . . 116.—
18 novillos carne gorda ídem . . . 115.50

Unzué Alzaga y Cía.—
30 novillitos carne gorda Córdoba . . . 86.—
16 novillitos carne gorda ídem . . . 93.—
2 novillitos buena carne ídem . . . 65.—
17 toros carne gorda Pellegrini . . . 150.—
22 novillos buena carne ídem . . . 100.—
88 novillitos carne gorda ídem . . . 85.—
4 novillos flacos Pellegrini . . . 86.—

Videla Hermanos—
44 novillitos flacos Santa Fe . . . 55.—
15 bueyes carne gorda Córdoba . . . 120.—
1 novillo flaco Córdoba . . . 70.—
1 ternero regular Córdoba . . . 25.—
18 vacas carne gorda Córdoba . . . 96.—
10 vaquillonas carne gorda ídem . . . 75.—
9 vacas carne gorda Santa Fe . . . 78.—
9 novillitos buena carne ídem . . . 55.—
2 terneros regulares Santa Fe . . . 40.—
6 novillos buena carne ídem . . . 100.—

Urtazun e hijos Martín—
40 novillos especiales Córdoba . . . 202.—

VENTAS DE CERDOS

$ el kilo.

Alvarez José Luis—
20 cerdos regulares Pergamino . . . 0.27

Bunge y Born—
20 cerdos regulares Córdoba . . . 0.26

Arzeno Hno. Fortunato B.—
12 cerdos [illegible] Bolívar . . . 0.26

Cooperativa de Hacendados—
40 cerdos [illegible] . . . 0.25

Avello y Cía. S.—
10 cerdos regulares 25 de Mayo . . . 0.26

Lartigano y Cía. A.—
10 cerdos buenos Córdoba . . . 0.30

Cevallos y Cufré—
15 cerdos buenos [illegible] . . . 0.30

Méndez Hnos. y Cía.—
40 cerdos buenos Rivadavia . . . 0.30
25 cerdos buenos Rivadavia . . . 0.29
24 cerdos flacos 9 de Julio . . . 0.22
5 cerdos regulares 9 de Julio . . . 0.28

De Lellis y Fuges Hermanos—
43 cerdos especiales 9 de Julio . . . 0.33
35 cerdos especiales Saladillo . . . 0.31
20 cerdos buenos 25 de Mayo . . . 0.30
50 cerdos flacos Córdoba . . . 0.25

Lanusse Pedro y Antonio—
54 cerdos especiales 9 de Julio . . . 0.32

Lizarralde Hermanos—
20 cerdos regulares G. [illegible] . . . 0.27

Salaberry y Dercetche—
20 cerdos regulares 25 de Mayo . . . 0.2[illegible]
40 cerdos regulares 25 de Mayo . . . 0.27
19 cerdos flacos Pehuajó . . . 0.21
21 cerdos flacos Pehuajó . . . 0.30

MERCADO DE LANARES TABLADA

Con mercado firme en sus precios, iniciáronse hoy las operaciones en el presente mes.

Existió durante la mañana bastante interés por las diversas clases de hacienda, notándose únicamente cierta flojedad en los lotes de corderos de mataderos por los cuales no hubo mayormente interesados.

La entrada del día fué de 8157 animales, habiéndose vendido durante la masana 8378 cabezas, repartidas en esta forma:

La Plata Cold Storage 1902, Las Palmas 1178, Compañía Sansinena 1075, La Blanca 944, Argentino Central 622, Armour 1647, y 1010 para los matarifes locales.

Los precios extremos de la mañana fueron los siguientes:

CCapones para frigorífico, dedsde . $ 10.50 a 18.—
Id. para matadero . . . . " 18.20 a 19.80
Ovejas para matadero . . . . . " 10.50 a 18.50
Borregos para matadero . . . . . " 7.60 a 9.—
Id. para frigorífico . . . . . . " 970 a 12.—

VENTAS DE HOY

Ramos Real A.—
384 capones Frigorífico Tapalqué 15.50

Ortiz y Cía. Fermín—
27 capones Frigorífico Pigué . . . . . . 18.—
56 borregos Frigorífico idem 13.50

Ardohain Miguel—
60 ovejas Matadero Napostá . . . . . . 14.—
120 ovejas Matadero idem . . . . . . 12.—

Lajer Juan—
16 ovejas Matadero Pigué 18.50
26 ovejas Frigorífico Pigué 12.80

Pedro Patrón Costas—
198 capones Frigorífico Cnel. Freyre 12.70

Mantel y Cía.—
180 capones Frigorífico Viticola 15.50

La Coopperativa de Hacendados—
511 capones Frigorífico Sailiqueló 19.80
121 borregos Frigorífico idem 13.50
68 capones Frigorífico Ancón . . . . . . 18.—

González y Bascarán—
209 capones Frigorífico Sampacho . . . . . . 16.—
60 borregos Frigorífico Washington . . . . 11.—
34 ovejas Matadero idem 17.30
12 ovejas Matadero idem . . . . . . 16.—

Bracht y Cía.—
41 ovejas Matadero Almada 10.50
104 ovejas Matadero Almada 9.39
22 borregos Matadero idem . . . . . . 8.—
32 capones Matadero idem 9.89

Devoto y Cía. Tomás—
174 borregos Frigorífico Cambaceres . . . . 12.—
26 capones Frigorífico idem 15.80

Santamarina hijos—
105 borregos Frigorífico Dufaur 9.59

Bayona y Ferrazzini—
68 capones Fdigorífico Ranqueles . . . . . 17.—
30 capones Matadero Ranqueles 18.35

Martínez de Hoz Hnos.—
20 ovejas, Matadero Piedritas 12.50
99 borregos Frigorífico idem 11.30

Bargo Lascurain y Etchegaray—
173 capones Frigorífico Piñeyro . . . . . 18.—
91 borregos Frigorífico Pigué 13.20
119 borregos Matadero Mackenes 9.70
61 borregos Frigorífico Pigué 12.80
50 borregos Frigorífico idem . . . . . . 11.—
39 borregos Frigorífico idem . . . . . . 11.—

Chapar y Cía. Juan—
109 9borregos Frigorífico Fragueiro . . . . 10.—
25 borregos Frigorífico idem 7.60

Goñi e hijo Ignacio—
1257capones Frigorífico Anguil 14.60
222 capones Frigorífico 12 Octubre 15.50
30 ovejas Matadero idem 13.50
54 borregos Matadero idem 8.79
69 ovejas Matadero B. Blanca 12.30
28 borregos Frigorífico idem . . . . . . 9.—

Salaberry y Berectche—
219 capones Frigorífico Pigué . . . . . . 15.—
186 capones Frigorífico Pigué . . . . . . 13.—
259 capones Frigorífico idem . . . . . . 15.—
203 capones Frigorífico Saavedra 14.40
52 ovejas Matadero Saavedra 11.50
188 borregos Frigorífico Pigué . . . . . . 10.—
12 capones Frigorífico Pigué 17.50
409 borregos Frigodífico idem 11.89
20 capones Matadero Pigué 10.50
180 capones Matadero idem 8.50

Lanusse Pedro y Antonio—
169 capones Frigorífico Napostá 16.50
110 capones Frigorífico Napostá . . . . . 16.—
25 capones Fdigorífico Napostá 13.50
88 ovejas Matadero Pigué 13.19
10 capones Matadero Napostá . . . . . . 17.—
68 capones Matadero Napostá 14.80
21 bordegos Matadero idem 10.55
180 borregos Matadero Ing. Thompson . . . 10.56
350 capones Matadedo idem . . . . . . 16.—
183 borregos Matadero idem 10.55
10 borregos Matadero idem . . . . . . 8.—

ASAMBLEAS

Se ha convocado a los señores accionistas de las siguientes sociedades:

"Compañía Hidroeléctrica de Tucumán", para la general ordinaria de mañana, a las 4 p. m., en Estación Retiro (C. C.).

REMATES DE ESTA NOCHE Y MAÑANA

Judiciales. — Inmuebles

Estancia en la Pampa Central. 5.040 hectáreas. Base, $ 70.400. Mañana, a las 3 p. m. — Casal Hermanos.

—Campo en Lincoln. 2.188 hectáreas. Base, $ 364.798. Mañana, a las 3 p. m. — El mismo.

—Campo en la Pampa. 10.000 hectáreas. Sin base. Mañana, a las 3 p. m. — Giménez, Zapiola, Panelo y Cía.

—Campo en Santiago del Estero. 5.624 hectáreas. Base, $ 93.744. Mañana a las 3 p. m. — El mismo.

—Casa en Corrientes 4634. Base, $ 50.000. Mañana, a las 3 p. m. — Bravo Barros y Cía.

—Tierra en Necochea. 10.000 m. c. Base, $ 24.000. Mañana, a las 3 p. m. — Carlos Merlini.

—Tres casas en un lote. Morón 3046. Base, $ 85.000. Mañana, a las 2 p. m. — Giménez, Zapiola, Panelo y Cía.

Haciendas

330 novillos y vacas en Monte. Mañana, a las 12 m. — Croharé y Cía.

Yeguarizo liviano y pesado. Mañana, a las 9 a. m. — Casares Hermanos y Diehl.

Muebles

Juegos de sala, dormitorio, comedor, etc. Hoy, a las 8 p. m. — Guerrico y Williams.

—Toda clase de muebles. Hoy, a las 9 p. m. — P. V. Scotti y Cía.

—Moblaje importado. Hoy, a las 8.30 p. m. — B. Satorres.

—Pianos, billares, escritorios, etc. Hoy, a las 8.30 p. m. — Carlos Espejo y Cía.

—Moblaje de ocasión. Maderas y otros. Mañana, a la 1 p. m. — Juan M. Moreno Carrasco.

—Muebles de todas clases. Mañana, a las 2 p. m. — Fernando Houssay.

—Salas, dormitorios, comedores, etc. Hoy, de las 4 en adelante. — Juan A. Rúa.

—Muebles y artefactos eléctricos. Mañana, a las 8.30 p. m. — Angel A. Calcagno.

Artículos generales

Automóvil Fiat. Hoy, a las 9 p. m. — Guerrico y Williams.

—Materiales de construcción. Mañana, a la 1 p. m. — A. D. Boullosa.

—Confitería, bar y almacén. Mañana, a las 2 p. m. — F. Miguens Rey.

—Peluquería, librería y juguetería. Mañana, a la 1 p. m. — J. Vieta y Cía.

—Ascensor, cajas registradoras, etc. Hoy, a las 9 p. m. — M. Villar Sáenz Peña y Vidal.

—Taller mecánico. Mañana, a las 2 p. m. — Ayerza, Cullen y Seoane.

—Mercaderías generales. Mañana, a las 2 p. m. — Aduana de la capital.

—Artículos rurales. Mañana, a las 2 p. m. — A. Binaghi.

—Caja registradora, instalaciones, vitrina, etcétera. Mañana, a las 3 p. m. — Nicolás Manzo y Cía.

—Café, billares, almacén, etc. Mañana, a la 1 p. m. — Quintín Alfonsín.

—Comestibles y bebidas. Mañana, a la 1 p. m. — Fano y Díaz.

ADUANA

EXPORTACION DE PRODUCTOS DEL PAIS

Se han exportado en el día de ayer por el puerto de la capital los siguientes productos:

Para Burdeos: 2.890 bolsas maíz, con kilos 232.400; 1.400 fardos pasto, con 560.000 kilos; 2.300 bolsas harina, con 197.000 kilos.

Para Liverpool: 4.900 cuartos vacunos congelados, con 186.000 kilos; 2.450.000 kilos de trigo a granel; 1.200.000 kilos de maíz a granel; 700 cascos sebo, con 496.000 kilos.

Para Amsterdam: 28.000 bolsas lino, con kilos 1.400.700; 7.400 bolsas trigo, con 429.900 kilos.

Para Nueva York: 6.900 cueros vacunos secos, con 61.000 kilos; 840 fardos lana con kilos 293.000.

MARÍTIMAS

Marea y viento

Desde las 6 hasta las 9 p. m. de hoy, según el semáforo del Riachuelo:

6 a. m., 23 pies 8 pulgadas: viento S. S. O.
7 a. m., 23 pies 4 pulgadas: viento S. S. O.
8 a. m., 22 pies 8 pulgadas: viento S. S. O.
9 a. m., 22 pies 4 pulgadas: viento S. S. O.
5 pies más en el canal norte.

Vapores esperados

Yacht norteamericano Cyprus, de Valparaíso, en el dock sud, entró a las 9 a. m.

Vapor nacional Pomona, de Porto Alegre, en el dique 2, con carga.

Id. español Urkiola Mendi, de Cardiff a Riachuelo, con carbón.

Mañana: vapor nacional Brasil, de Porto Alegre, con carbón.

Vapores a salir

Vapor inglés Brodfield, del dique 1 para Burdeos, con frutos y caballos.

Id. id. Hortessius, del dique 1 para Liverpool, con carga.

Id. nacional ministro Ezcurra, de la dársena norte para Comodoro Rivadavia, a cargar Petróleo.

Mañana: vapor español Infanta Isabel de Borbón, de la dársena norte para Barcelona, con pasajeros y carga.

Id. Inglés Imperial, del dique 1 para La Pallice, con frutos y animales en pie.

Vapores de los ríos

Llegaron: Ciudad de Montevideo y Cabo Santa María, de Montevideo.

Luna, de Carmelo.

París, de Salto y escalas.

Salen: Ciudad de Montevideo y Cabo Santa María, a las 10 p. m., para Montevideo.

Mañana saldrá para Asunción y escalas el vapor Humaytá.

Línea de la costa sud

Roma, en Comodoro Rivadavia.

Asturiano, de Punta Arenas para ésta, salió hoy de Río Gallegos.

Pellegrini, salió el 29 de abril de ésta para San Antonio.

Mascota, en ésta.

Atlántico, en ésta.

Camarones, en ésta; saldrá el 11 para Río Gallegos.

Unión, salió el 29 de abril de ésta para Bahía Blanca.

Presidente Mitre, de ésta para Río Gallegos, salió el 28 de abril de Pirámides.

Argentino, salió el 28 de abril de ésta para Punta Arenas.

Quebracho Argentino, salió el 27 de Patagones para ésta.

Presidente Quintana, de Comodoro Rivadavia para ésta, salió el 29 de abril de Cabo Raso; llegará el 4.

Línea del Brasil

Novillo, salió el 29 de abril de ésta para Pernambuco.

Dálmata, en Rosario.

Ternero, salió el 28 de abril de Bahía Blanca para Río de Janeiro.

Toro, en ésta; saldrá el 3 para Porto Alegre.

Juanita, salió el 27 de abril de ésta para Porto Alegre.

Vaquillona, en ésta.

Pomona, de Porto Alegre llegará hoy a ésta.

Porvenir en Rosario.

Benjamín, en viaje de Paraná para Santos.

Libertad, en Paranaguá.

Independencia, en Santos.

Brasil, de Porto Alegre llegará hoy a ésta.

POSICION DE LOS VAPORES DE PASAJEROS

De la Mala Real Inglesa

Araguaya, en Liverpool; saldrá el 5 para ésta.

Amazon, de Liverpool para ésta, salió el 28 de abril de Pernambuco.

Demerara, salió el 12 de abril de La Plata para Liverpool.

Desna, en Liverpool.

Darro, salió el 15 de abril de Liverpool para ésta.

Deseado, de Liverpool para ésta, salió el 29 de abril de Río de Janeiro.

Drina, salió el 10 de abril de La Plata para Liverpool.

[illegible] del Pacífico para Liverpool, salió el 15 de abril de Montevideo.

Oronsa, de Liverpool para el Pacífico, salió el 21 de abril de Montevideo.

De Lamport y Holt

Bpron, salió el 27 de abril de ésta para Nueva York.

Vasari, en Nueva York.

Vauban, salió el 29 de abril de Nueva York para ésta.

Vestris, en ésta; saldrá el 11 para Nueva York.

Verdi, de La Plata para Nueva York, salió el 19 de abril de Río de Janeiro.

Voltaire, saldrá el 13 de Nueva York para ésta.

De la Nelson Line

Highland Piper, salió el 11 de abril de La Plata para Londres.

Highland Rover, salió el 25 de abril de La Plata para Londres.

Highland Pride, en ésta; saldrá el 3 para Londres.

Highland Loch, de Londres para ésta, salió el 16 de abril de La Coruña.

Highland Laddie, de Londres para ésta, salió el 25 de abril de Vigo.

Highland Glen, salió el 27 de abril de Londres para ésta.

Highland Corrie, en Londres; saldrá el 4 para ésta.

Del Lloyd Real Holandés

Frisia, de ésta para Amsterdam, salió el 24 de abril a Folmouth.

Hollandia, en Amsterdam.

Gelria, en Amsterdam.

Zeelandia, en Amsterdam.

De la Sud Atlantique

Sequana, salió el 29 de abril de Burdeos para ésta.

Garonna, de Burdeos para ésta pasó el 18 de abril por Dakar.

Samara, salió el 26 de abril de ésta para Burdeos.

Liger, en Burdeos.

Flandre, en Burdeos.

De los Transportes Marítimos

Pampa, en Marsella; saldrá el 10 para ésta.

De la Trasatlántica Española

León XIII, de ésta para Bilbao, salió el 17 de abril de Santos.

P. de aStrústegui, de Bilbao para ésta, debe llegar mañana a Río de Janeiro.

Reina Victoria Eugenia, en Barcelona; saldrá el 4 para ésta.

Infanta Isabel de Borbón, en ésta; saldrá mañana para Barcelona.

De la línea Pinillos

Valbanera, de ésta para Barcelona, salió el 21 de abril de Santos.

Catalina, de Barcelona para ésta, salió el 21 de abril de Cádiz.

Balmes, de Barcelona para ésta, salió el 13 de abril de Cádiz.

Del Lloyd Sabaudo

Tomaso di Savoia, salió el 22 de abril de Génova para ésta.

Principe di Udine, salió el 17 de abril de ésta para Génova.

De la Ligure Brasiliana

Garibaldi, salió el 24 de abril de ésta para Génova.

Cavour, salió el 26 de abril de Génova para ésta.

Del Lloyd Italiano

Inidana, salió el 29 de abril de ésta para Génova.

Luisiana, en Génova; ha de salir uno de estos días para ésta.

Entradas y salidas de buques de Ultramar habidas en el puerto de la capital, desde las 8 a. m. de ayer hasta las 8 a. m. de hoy.

Entradas: vapor inglés El Cordobés, id. danés Brattingsborg, id. norteamericano Santa Cecilia.

Salidas: vapor noteamericano Ninmesotan, id. nacional N. 1llo, id. francis Bougainville, id. inglés La Negra, id. id. Scandinavic, id. holandés Mercurius, barca rusa Loch Linnke

Vapores con correspondencia a llegar

Mayo 3: vapor inglés Deseado, distribuirá correspondencia de Europa y Brasil hasta el 15 ed abril.

Mayo 5: vapor inglés Amazon, distribuirá correspondencia de Europa y Brasil hasta el 11 de abril.

Vapores con correspondencia a salir

Mañana: vapor español Infanta Isabel de Borbón, llevará correspondencia para Canarias y Europa; franqueo simple hasta las 8 a. m., sin alcance.

Mayo 3: vapor inglés Highland Pride, llevará correspondencia para Rusia, Dinamarca, Suecia, Noruega y Gran Bretaña; franqueo simple hasta las 8 a. m. y con alcance hasta las 7 p. m.

Dique de carena

Hoy salió del dique seco el vapor nacional Patagonia y entró el crucero Patria, para limpiar fondos.

El Patria saldrá mañana del mismo y entrarán el remolcador Alvear y el dique flotante número 2, a limpiar fondos.

LISTA DE VAPORES EN EL RIACHUELO

Rjukau, Parkhaven, Rosa M., John S. Kenedy, Mary W. Bowen, Avenir, Angerona, Ludovico, Ole Wegger, Kanón, Granat, Eleanor F. Bartoani, René Kerviler, Marie Z. Michalinos, Arters, Campeiro, Kelvinhead, Livatho, Lamington.

Riachuelo: Oakhurst, Alte. Graviña, Río Negro.

Dique 3: B. Bjorson, Cubatao, penser, Newton, Helios.

Dique 4: Holger, Menansa, Polar, Oregonian, Cavour, Holbeins.

Dársena Norte: Infanta Isabel de Borbón, Camoens Rosario, El Cordobés, Pampa, Vestris.

Dársena Sud: Camarones, Atlántico Tijuca, Fandango.

Boca: Brizzeux, M. P. Small.

Dique 1: Brackfield, A. S. de Lamornaix, Imperial, P. Vagliano, Hortencius, Granada, Esther, Polarstjume, M. Shalthatos, Bjeinhein, Vaquillona.

Dique 2: R. Victoria, Erodiada, Panamá, Toro, Glenard, Chile, Nico_Mendi, Timandra.

Banco Municipal de Préstamos

SUIPACHA Y VIAMONTE

SUCURSAL No. 1 — RIVADAVIA 2569
SUCURSAL No. 2 — B. de IRIGOYEN 1459
AGENCIA "A" — ESMERALDA 482
AGENCIA "B" — CORRIENTES 1186

GRAN REMATE DE ALHAJAS

Y OBJETOS VARIOS

MAQUINAS DE COSER, ROPAS, ARMAS, ETC.

COMENZARÁ EL DÍA 8 DE MAYO DE 1916

Prosiguiendo los días subsiguientes a las 12.30 de la tarde.

Orden de venta. —Del 8 al 15 de Mayo inclusive, Alhajas.

Día 15, Armas en general, pianos, máquinas de coser.

Día 16, Instrumentos de música, artículos de bazar, valijas, anteojos, aparatos fotográficos, máquinas de escribir, pianos, pianolas y bicicletas.

Día 17, Relojes de pared y ropas.

Día 18, y subsiguientes, hasta la terminación del remate: ropas.

El remate de los empeños vencidos se realizará en la casa central el 8 de todos los meses, o el día subsiguiente si éste fuera feriado, exhibiéndose las prendas durante los 6 (seis) días hábiles inmediatamente anteriores.

El Banco recibe depósitos en CAJA DE AHORROS, abonando del 4 al 6 por ciento de interés anual.

CENTROS RECREATIVOS

PROXIMAS FIESTAS

Informaciones diversas

Unión es fuerza. — La sociedad recreativa de este nombre, prepara con todo éxito un baile familiar a efectuarse el 6 del corriente, en conmemoración del 1.er aniversario de su fundación; la fiesta se efectuará en el salón de la calle Moldes 2159, Belgrano.

Defensores de Galicia — Con el mayor éxito activa los preparativos para el festival artístico que realizará el 13 del actual, a las 8.30 p. m., en el salón Orfeón Español. Desde hoy la secretaría social funcionará en el local de la calle Solís 1208.

Agrupación Artística Nacional — La comisión directiva prepara con la mayor actividad una función teatral seguida de baile que efectuará en el salón Concordia, calle Rincón 1141.

Bajo la dirección de los aficionados D. Pascual Paciencia y D. Antonio Mattates, el cuadro social, representará las obras tituladas "El despeñado", "Entre bueyes no hay cornada" y "La última décima". La fiesta promete estar muy concurrida.

Hijos unidos del distrito de Arbo — En el salón de la Casa Suiza, calle Rodríguez Peña número 254, efectuará el sábado 6 del corriente, um gran festival artístico y baile familiar de acuerdo con un interesante y variado programa.

Los Inmortales — Hoy a las 5 de la tarde celebrará esta sociedad un baile diurno extraordinario, en los salones de la Unione e Benevolenza, Cangallo 1362.

El domingo 14 de mayo, organizado por el mismo centro, celebrará un baile diurno a las 3 p. m.

Cuadro filodramático La Verdad — En el salón Centro Argentino de Lanús F. C. S., tendrá lugar el sábado 20 de mayo una gran función organizada por este cuadro; a continuación se celebrará un baile familiar.

Este prestigioso cuadro dirigido por los aficionados señores Julián Artola y Alfonso Rodríguez, se ha distinguido por la roganización de sus interesantes fiestas.

Estudiantina Moderna. — El cuadro social ensaya con el mayor éxito las obras tituladas "El vividor" y "La santa", que subirán a escena en la fiesta que organiza esta sociedad recreativa para el 3 de Junio próximo y que se realizará en el local de la sociedad Margherita di Savoia; el programa para el baile lo publicaremos en su oportunidad.

Justo Barreto. — La comisión directiva de este antiguo cuadro filodramático organiza con mucha actividad la función que realizará en honor de su director, don Pedro Polomé.

La fiesta se efectuará el día 3 del próximo mes en el lujoso salón de la sociedad Concordia, calle Rincón 1141; el producto recolectado en esta función será destinado a importantes mejoras que se introducirán en el local social. A juzgar por los preparativos de la comisión de fiestas, la función asumirá grandes proporciones.

Unión de Villa Devoto. — La comisión directiva de este centro recreativo, organiza el programa para la fiesta que realizará el 6 de mayo próximo en el salón teatro San Carlos de la localidad de Villa Devoto.

Vicente Vitta. — El los primeros días de este mes realizará en el salón teatro Progreso de Almagro, un festival, bajo la dirección de don Emilio Badino; el cuadro social representará las obras tituladas "El crimen de la miseria" y "El doctor Franz, cirujano"; después de la función teatral, la comisión directiva ha resuelto organizar un baile familiar.

Ilustración Porteña. — El jueves próximo realizará esta sociedad recreativa una asamblea general de socios en el local de la calle Chacabuco 496, a las 8.30 de la noche, para tratar las siguiente orden del día:

Lectura y aprobación del acta anterior; aprobación de los balances del año en curso; renovación de la comisión directiva; asuntos varios.

Los Inmortales. — La comisión directiva ha resuelto organizar un gran festival diurno, que se efectuará en el local de la sociedad Unione e Benevolenza, Cangallo 1362, el 1.o de mayo próximo. La fiesta promete estar muy concurrida.

Nuevo Centro. — Ha quedado constituído un nuevo centro recreativo, con el nombre "Terpsícore"; creemos que por los preparativos el nuevo centro tendrá una buena iniciación. La comisión directiva está formada en la siguiente forma:

Presidente, R. Ferreyra Basualdo; vicepresidente, José de Diego; secretario, I. Ferreyra B.; prosecretario, Manuel Ros; tesorero, Constántino Perna; protesorero, Alberto González; revisor de cuentas, Longinos Sierra; cinco vocales; directores del cuadro, J. de Diego y M. Ros.

La secretaría se halla instalada en la calle Vidal 3856.

Aguila Invisible. — Realizará el sábado 3 de junio un gran festival artístico y baile familiar en el salón de la sociedad Fratellanza Artigiane, calle Ruíz 381.

Para tal objeto la comisión ha ordenado al cuadro social ensaye varias obras.

—La correspondencia para esta sección debe dirigrse al señor jefe de la sección Centros Recreativas, LA EPOCA, Avenida de Mayo 769.

ESPECTACULOS

COLON. — **Próximamente gran compañía lírica italiana.**

OPERA. — **Temporada lírica patrocinada por la Biblioteca del Consejo Nacional de Mujeres.**

ODEON. — El último capítulo — Noche: La real gana.

COLISEO. — Finalmente soli.

ARGENTINO. — La marea — Mamá Culepina.

APOLO. — Niñerías — El distinguido ciudadano

NACIONAL. — El bautismo del nene — Peluquería y cigarrería (Fósforos gratis) — Fresco el andarín. — Buenos Aires (q. e. p. d.)

AVENIDA. —Próximamente debut.

MAYO. — Tarde: La remolino — Noche: El dúo de la africana. — La canción del trabajo — La remolino.

BATTAGLIA. — DER GENGSTER.

CASINO. — Compañía de variedades y atracciones. — Hoy: Variado programa, tomando parte todos los artistas. Exito del caballero Felipp, La bella Titcomb, Faico_Morita, Gaymond Bros. Siems, Isabelita Fortuny, William Hooper.

ROYAL. — ¿Abrahám Giles en la luna? — La neurastenia de Filippo — Mundial magazine.

FRONTON BUENOS AIRES. — (Córdoba 1130). — Hoy a las 9 p. m., única y extraordinaria reunión, fuera de temporada, a beneficio de los taquilleros y demás empleados del mismo. Dos interesantes partidos de pelota a cesta.

CIRCO ANSELMI. — Juan Cuello.

PARQUE JAPONES. — (Callao y Paseo de Julio) — Temporada de invierno. — Atracciones sensacionales.

SKATING RINK L'AIGLON. — (Florida 146). — Patinaje sobre ruedas — Tres secciones diarias, mañana tarde y noche.

PALACE THEATRE. — (Corrientes 775). — Las dos perlas — Un casamiento a la bayoneta.

SELECT. — (Suipacha 482). — Esposa en la muerte, por Lina Cavalieri.

CINE OPERA. — (Corrientes 848). — Variado programa.

SPLENDID THEATRE. — (Santa Fe 1818). — Sexto y los falsificadores — Condenado a muerte.

LAVALLE. — (Lavalle 821). — Variado programa con estrenos.

ELECTRIC PALACE. — (Lavalle 836). — Variado programa con estrenos.

PETIT PALACE. — (Libertad 976) — El fuego, por Pina Menichelli.

SMART PALACE. — (Corrientes 1279_1285). — Romance de actriz — El Dosier núm. 7 — Actualidades Gaumont.

[illegible] PALACE. — (Corrientes 1550). — Las aventuras de Paulina — El fuego oculto.

[illegible] AVAR. — (Bolívar 1032). — Rodolfi émulo de Sherlock Holmes — Aventuras de Paulina.

GRAN CINE RADIUM (N.o 6). — (Rivadavia 2970) — Variado programa con estrenos.

CINE NUEVO. — (Cangallo y C. Pellegrini). — Variado programa con estrenos.

SELECT BERNARDO DE IRIGOYEN. — (B. de Irigoyen 1400). — Variado programa con estrenos.

CONVOCATORIAS

AVISO. — BANCO HIPOTECARIO NACIONAL. — Se hace saber al público que en virtud de denuncia de pérdida, hecha por los señores Ernesto A. Bunge y J. Born, notificada en forma a este Banco por el escribano Francisco Ratto, con fecha marzo 18 de 1916, se han declarado suspendidos en sus efectos los títulos de la Cédula Hipotecaria Argentina 6 0.0 con fechas de pago en Enero y Julio:

De $ 1.000. — Nos. 381.325, 381.326, 381.327, 381.328, 381.329, 381.330, 381.331, 381.332, 381.333, 381.334, 381.335, y 381.336.

De $ 500. — Nos. 87.428, 87.429, 87.430, 87.431, 87.432, 87.433, 87.434, 87.435, 87.436, 87.437, 87.468, 87.469, 87.470, 87.471, 87.472, 87.473, 87.474, 87.475, 87.476, 87.477, 88.417, 88.418, 88.419, 88.420, 88.421, 88.422, 88.423, 88.424, 88.425, 88.426, 88.427, 88.428, 88.429, 88.430, 88.431, 88.432, 88.445, 88.446, 88.447, 88.448, 88.475, 88.506, 88.507, 88.508, 88.509, 88.510, 88.511, 88.512, 88.513, 88.514, 88.515, 88.516, 88.517, 88.518, 88.519, 88.520, 88.521, 88.522, 88.523, 88.524, 88.525, 88.584, 88.585, 88.603, 88.604, 88.605, 88.606, 88.607, 88.608, 88.609, 88.610, 88.611, 88.612, 88.613, 88.614, 88.615, 88.616, 88.617, 88.618, 88.619, 91.486, 91.487, 91.488, 91.489, 91.490 y 91.491.

Estas cédulas representan un valor nominal de pesos 55.000 y llevan todas el cupón de enero 1916 y siguientes.

Todo lo cual se hace saber a los fines establecidos en los artículos 754 y siguientes del código de comercio.

Buenos Aires, abril 11 de 1916. — A. Díaz, gerente. 615 v. Mayo 27.

AVISOS VARIOS

TALLER DE PINTURAS
DE JUAN J. GUERRA
PRESUPUESTOS GRATIS
CIUDAD O CAMPAÑA
SAN SALVADOR 3869

PROFESIONALES

MEDICOS

ANALISIS LABORATORIOS Y FARMACIA Abierto Día y Noche
SUIPACHA 477 DOCTORES NELSON
U. T. 813, Libertad

SECRETAS-URINARIA-PIEL
Doctor SARACENI
ESPECIALISTA
Cura rápida de enfermedades secretas. Curación de la avariosis con aplicación sin dolor [illegible]
606-914
De 8 a 11 a. m. y de 2 a 7 p. m. Corrientes 1777

Dr. A. F. CELESIA
Cirugía y enfermedades [illegible]. De 2 a 4 p. m. — Bartolomé Mitre [illegible]

Doctor PICCININI
Especialista en enfermedades secretas; gastro intestinales y piel. — Consultas de 11 a 12 a. m. y de 2 a 5 p. m. [illegible]

Dr. W. E. ESCUDERO
Señoras, niños y [illegible] de 4 a 6 p. m. — Arenales [illegible]

Dr. A. C. REBUFFO
Enfermos de los ojos
Consultas de 10 a 11 y 2 a 6 p. m.
Bmé MITRE 1028

Dr. MAMERTO ACUÑA
Profesor de la Facultad de Medicina. Jefe del Servicio de Niños del Hospital [illegible] Médico del Hospital de Niños. — De 2 a 4 p. m. Maipú 817. 208 v. Julio 22.

Dr. A. NOCETI
Enfermedades de los ojos y prescripción de anteojos. De 1 a 6 p. m.
MAIPU 535.

Dr. MARTIN M. TORINO
Médico cirujano. Enfermedades crónicas e internas. Ha trasladado su consultorio a ARENALES 1640. Consultas de 1 a 3. 212 v. Julio 24.

Dr. E. G. FIGUEROA
Afecciones intestinales, estómago y abdominales, tratamiento especial de las hemorroides. — Santa Fe 1273. De 4 a 6 de la tarde.

Doctor CASTAÑEDA
Garganta, nariz y oído. Jefe de clínica de la especialidad en el Hospital Durand. — Esmeralda [illegible] — Consultas de 4 a 6. 236 v. 31 Mayo.

Dr. GENARO SISTO
Profesor Sup. de Clínica Infantil de la Facultad de Medicina. — Jefe del servicio de niños del Hospital Alvear. Ex jefe del servicio de niños del Hospital Italiano. — Horas de consultas: de 2 a 4 p. m. U. T. 2111 (Juncal). — Calle Talcahuano 1142. 412 v. 15 Junio

Dr. DOMINGO M. CREMONA
Pueyrredón 1582. Consultas: 9 a 11 a. m. todos los días. Lunes, miércoles y viernes de 1 a 3 p. m. Enfermedades de señoras e internas.

ABOGADOS

Dr. FRANCISCO BEIRO
TALCAHUANO 287 U. T. 796, Libertad

Dr. VICENTE C. GALLO
Estudio: Avenida de Mayo 1411.
U. T. 665 (Libertad)

Dr. FERNANDO SAGUIER
Estudio: Florida 440.
U. T. 6087 (Avenida)

Dr. LEOPOLDO MELO
Estudio: Bmé. Mitre 311
U. T. 1913 (Avenida) y 1866 (Juncal)

Dr. TOMAS A. LE BRETON
Estudio: Bmé. Mitre 343

Dr. ERNESTO CORVALAN
Estudio: Avenida de Mayo 981
U. T. 3900 (Libertad)

Estudio de los Dres.
CELESIA y SILVA
Tucumán 900, U. T. 1465 (Libertad)

Dr. LUIS J. ROCCA
Anchorena 626.—U. T. 841 (Mitre)

Dr. LEONARDO PEREYRA IRAOLA
Estudio: Florida 980, U. T. (Av.)
Esmeralda 1212, U. T. 1521 (Juncal)

Dr. VICTOR M. MOLINA
Estudio: Avenida de Mayo 605
U. T. 4954 (Avenida)

Dr. DOMINGO E. SALABERRY
Defensa 188

Dr. ANDRES FERREYRA
Estudio: Lavalle 1378
Unión Telefónica 4240 (Libertad)

Dr. RAUL MANRIQUE
Estudio: Sarmiento 2229
U. T. 6197 (Avenida) y 357 (Mitre)

Dr. JOSE M. GIUFFRA
Estudio: Talcahuano 446

Dr. PEDRO A. FOX
Estudio: B. Mitre 754

Dr. CARLOS F. MELO
Atiende personalmente su estudio de abogado
URUGUAY 546 U. T. 3784 (Lib.)

Dr. M. ALVAREZ COMAS
Abogado
U. T. 3554, Avenida Sarmiento 412

Dr. HIPOLITO LEYS
Estudio: Lavalle 930, U. T. 3608 (Lib.)

Dr. MANUEL AVILA
Estudio Av. de Mayo 605
U. T. [illegible] (Avenida)

INGENIEROS

GUILLERMO BUX
Ingeniero de Minas. — Especialidad en trabajos de minas, perforaciones, análisis de minerales y toda clase de estudios geológicos e hidrotécnicos. Estudio: Calle 24 de Septiembre N.o 784, Córdoba.

DENTISTAS

CLINICA DENTAL NOCTURNA Y DIURNA DEL
Dr. NATHAN BLITZ
Cirujano Dentista
Recibido en Europa y Buenos Aires Facultad de Ciencias Médicas.—Consultas: de 8 a 12 a. m. y de 1 a 6 p. m. Nocturna de 7 p. m. a 2 a. m. — Av. de Mayo 975, primer piso. — U. T. 1572, Libertad —Buenos Aires.

REMATES

JOSE M. DE YRIONDO y Cía.

JUDICIAL — 1400 VACUNOS Y 1100 YEguarizos comprendiendo los planteles del establecimiento 3 de Febrero, en la parte que le ha correspondido al concurso en la división de condominios y de acuerdo con el siguiente detalle:

Vacuno Durham: 5 toros padres, 311 vacas altas mestización con 180 crías, 90 vaquillonas, 90 novillitos de 1 1|2 años.

Hereford: 4 toros padres de pedigree, 22 vacas madres de pedigree con seis crías, 30 toros puros por cruza, 290 vacas alta mestización con 140 crías, 85 vaquillonas, 50 lecheras con 32 crías, 80 novillos de 1 1|2 años.

Yeguarizo Clydesdale: 2 padrillos de pedigree, 29 yeguas inscriptas con 14 crías, 7 potrancas, 15 padrillos, 133 yeguas mestizas con 35 crías, 20 potrancas, 110 potros.

Hackney: 21 padrillos de pedrigree, 62 yeguas de pedigree con 15 crías, 7 padrillitos de 1 1|2 años, 6 padrillos mestizos, 31 yeguas inscriptas con ocho crías, 76 yeguas mestizas con 25 crías, 15 potrancas y 35 potros.

Mestizo de carrera: un padrillo, 38 yeguas con siete crías.

Animales de trabajo: 62 caballos de silla, 75 caballos de tiro, 125 yeguas de tiro, 50 potrancas tiro liviano, 35 potros de 1 1|2 años.

El miércoles 3 de mayo, a las 2 de la tarde, en Coronel Dorrego, en las instalaciones de ferias del señor Víctor Alonso.

Por orden del señor juez doctor Arturo Seeber y como pertenecientes al concurso del señor Justo G. de Urquiza.

Comisión a cargo del comprador, 4 por ciento en haciendas generales, 6 por ciento en reproductores, animales de pedigree y yeguarizos.

Mayores informes a nuestra casa, Bartolomé Mitre 1146. — José M. de Yriondo y Cía.

796 v mayo 2

J. V. POSADA

JUDICIAL.—LA CASA AZUL 731-33, ENTRE Arrecifes y Remedios, edificada en terreno de 8m66 de frente por 27m41 en el costado N.O., 24m40 en el S.E. y 9m16 en el contrafrente; total, 224.33 m. c. (ad corpus) igual a 299.10 varas cuadradas.

El edificio consta de un salón de negocio al frente, con dos vidrieras y cortinas de hierro, pisos pino de tea, cocina, w. c., paredes revocadas interior y exterior, carpintería de cedro, galería en ambos patios, mosaico y cañería de gas.

El **viernes 14 de mayo,** a las 3 de la tarde, en la misma propiedad. Por orden del señor juez de primera instancia doctor Eduardo L. Naón, en el juicio seguido por el Banco El Hogar Argentino contra don Angel Baldi (su concurso) por cobro de un crédito hipotecario. Tasación $ 11.300 m|n. Base 2|3 partes, $ 7.533.33 m|n. Por orden del señor juez exigiré el 8 o|o del precio y 2 o|o de mi comisión. Más datos a la secretaría del doctor Aguilar, o en mi escritorio San Martín 121.

Nota.—Los que resulten compradores podrán constituir con el Banco El Hogar Argentino una hipoteca por la suma de $ 6.500 moneda nacional a 5 años de plazo y 8 o|o de interés anual, pagadero por trimestres adelantados.—J. V. Posada.

v-14 mayo

Banco Hipotecario Nacional

25 DE MAYO 245

CAPITAL

POR EJECUCION JUDICIAL. — Finca calle Yatay números 384|86, entre las de Potosí y Díaz Vélez. N. H. 956. Serie C. H. A. 6 o|o. — El Banco Hipotecario Nacional rematará en su local el **LUNES 8 de MAYO de 1916,** a las 2 p. m. una finca ubicada en la calle Yatay números 384|86. Edificio se compone de salón de negocio por el número 384, zaguán por el número 386, tres habitaciones, una pieza, cocina, baño, w. c., y al fondo un galpón. Terreno mide 8.66 metros de frente al E., 8.68 metros en el contrafrente al O., 36.74 metros de fondo en el costado N. y 37.29 metros en el del sur.

BASE DE VENTA 9.000 $

El comprador continuará haciendo el servicio de la hipoteca originaria de 8.000 pesos que reconoce la propiedad, reducida hoy a 7.375 con 288 milésimos y abonará en dinero el éxceso sobre esta suma hasta el precio de compra. Los títulos pueden ser examinados en la oficina del Banco antes del remate. Verificado éste no habrá lugar a reclamo. Seña, 5 por ciento. Comisión, 1 por ciento en dinero efectivo. Este remate se efectúa con sujeción a lo dispuesto en las leyes vigentes números 8172 y 9155. Por informes, ocurrir al Banco Hipotecario Nacional.

Aviso iniciado en LA EPOCA el 20 de abril de 1916. 783 v. 8 mayo

CAPITAL

POR EJECUCION JUDICIAL. — CASA CAlle Cabildo número 2540, entre las de Monroe y Guanacache. N.o H.o 3175. Serie Préstamos Convertidos. Ley 2842. El Banco Hipotecario Nacional rematará en su local El **VIERNES 12 DE MAYO DE 1916 a LAS 2 p. m.,** una casa ubicada en la calle Cabildo número 2540. Edificio consta de: sala, escritorio, cuatro dormitorios, comedor, cocina, baño, w. c. y dos cuartos de servicio en altos. Terreno mide 10 metros 014 milímetros de frente al NE., 41.45 metros de fondo en el costado SE., 40.92 metros en el NO. y 10 metros en el contrafrente.

BASE DE VENTA: $ 3.200

El comprador continuará haciendo el servicio de la hipoteca originaria de $ 2.390, que reconoco la propiedad reducida hoy a pesos 1.980 con 736 milésimos, y abonará en dinero el exceso sobre esta suma hasta el precio de compra. El servicio de esta hipoteca se hará a razón del 10 por ciento anual, pagaderos en curso legal por semestres adelantados. En caso de cancelación o anticipo de capital, solo podrá efectuarse de acuerdo con las leyes números 2842 y 8172. Los títulos pueden ser examinados en la oficina del Banco antes del remate. Verificado éste no habrá lugar a reclamo. Seña 5 por ciento y comisión 1 por ciento que serán exigidas en dinero efectivo en el acto del remate el que se efectúa con sujeción a las leyes 8172 y 9155. Por informes ocurrir al Banco Hipotecario Nacional.

Aviso iniciado en LA EPOCA el 26 de abril de 1916.

817 v Mayo 12

SUCURSAL ROSARIO

POR EJECUCION JUDICIAL. — CAMPO en el departamento de Iriondo, distrito Carrizales de Medina, con superficie de 1.267 hectáreas, 83 áreas y 71 centiáreas. Préstamo N.o H.o 897|30.104 serie L. de $ 130.000. El Banco Hipotecario Nacional rematará en el local de su sucursal en la ciudad de Rosario, establecida en la calle Córdoba N.o 1648, el día **VIERNES DOCE DE MAYO DE MIL NOVECIENTOS DIEZ Y SEIS A LAS DOS DE LA TARDE,** un campo ubicado en el departamento Iriondo, distrito Carrizales de Medina, jurisdicción de la provincia de Santa Fe, compuesto de tres fracciones, a saber: 1.a fracción: compuesta de una superficie de 401 hectáreas, 94 áreas, 57 centiáreas, lindando: al norte, con Manuel Almagro Paz y Juana Trigo; al sur con herederos de Pelagio Almagro; al este, con herederos de Medina y al oeste con herederos de Pelagio Almagro, colonia Santa Teresa y Juana Trigo; 2.a fracción: compuesta de 435 hectáreas, 94 áreas, 57 centiráreas, lindando: al norte, con Nicanor Almagro Paz; al sur, con la fracción anteriormente descripta; al oeste, con Salvador Bosque y Juana Trigo y al este con herederos de Medina; 3.a fracción: compuesta de 429 hectáreas, 94 áreas y 57 centiáreas, lindando: al norte, con Pedro J. Almagro; al sur, con Juan Ré, Daniel Porciatti y Domingo Bollati; al este, con herederos de Medina y al oeste con los de Pelagio Almagro. Todas estas fracciones colindantes y unidas entre sí forman una superficie total de 1.267 hectáreas, 83 áreas y 71 centiáreas.

BASE DE VENTA $ 150.000

El comprador continuará haciendo el servicio de la hipoteca originaria de $ 130.000 que reconoce la propiedad, reducida hoy a $ 116.898 con 027 milésimos y abonará en dinero el exceso sobre esta suma hasta el precio de compra. Los títulos pueden ser examinados en la oficina del Banco antes del remate. Vertificado éste, no habrá lugar a reclamo. Seña 5 o|o y comisión 1 o|o que serán exijidas en efectivo en el acto del remate, el que se efectúa con sujeción a lo dispuesto en las leyes vigentes números 8172 y 9155. Por informes ocurrir al Banco Hipotecario Nacional, 25 de Mayo N.o 245, capital federal, o a sus sucursales en Rosario y en Santa Fe.

Aviso iniciado en LA EPOCA el 26 de abril de 1916. 816 v mayo 12

JUAN F. ARNALDI

EL DIA 17 DE MAYO A LAS DOS DE LA tarde en la capital federal casa de los señores Bravo, Barros y Cía, calle San Martín 361.

De acuerdo con el siguiente Edicto Judicial.

En Exaltación de la Cruz (antes Capilla del Señor), provincia de Buenos Aires, dos hermosas fracciones de campo ubicadas en el mencionado partido, que conjuntamente forman una superficie de 195 hectáreas, 84 áreas y 95 centiáreas, lindando al N. E. con Esteban Massini, al S. O. con doña Rufina M. de Casco y doña Juana Tapia, al N. O. con Matilde Barrios de Arnaldi hoy don Enrique A. Torini, al S. E. con Estanislaos Baro hoy don Carlos H. Martini y al E. con terreno del Ferroacarril Central Córdoba.

BASE $ 40.000 m|n.

Venta ordenada par el señor juez Dr. Aureliano Gigena (hoy Dr. R. Bunge) en los autos seguidos por don Sixto Arnaldi contra don Carlos H. Martini sobre cobro ejecutivo de pesos que tramitan por la secretaría del Dr. Manuel A. Marini.

Nota: El que resulte comprador entregará al martillero el 8 o|o como seña y el 2 o|o como comisión que es a cargo del comprador.—Buenos Aires, abril 26 de 1916.

Nota: Por más datos al martillero Avenida de Mayo 1411, 1er piso,, o en Mercedes (Buenos Aires), calle 29 N.o 275. — Dr. Manuel A. Marini, secretario. — Juan F. Arnaldi.

822 v mayo 13

Antonio Rotondaro

JUDICIAL. — UN MOTOR MARCA OTTO, de la fábrica Gasmotoren Frabriek Patent Dents N.o 30.842, de 235 caballos desarmado y en el estado que se encuentra, depositado en el galpón núm. 17 y plazoleta número 1 de la sección norte de los depósitos de la empresa de las Catalinas. Orden del señor juez de lo federal doctor Tomás Arias, secretaría del doctor Carlos D. Giménez en los autos seguidos por don Sperandio Attinpergher contra la sociedad anónima La America, sobre daños y perjuicios. La venta se efectuará en mi escritorio el **SABADO 6 DE MAYO A LAS 3 P. M.** Pagadero en el acto, y 10 por ciento de comisión. Los interesados en examinar el motor pueden concurrir donde se encuentra depositado como también pueden solicitar los autos donde encontrarán un peritaje completo sobre el estado y condiciones del mismo.

Escritorio, Talcahuano N.o 469; U. T. 2711 Libertad. — Antonio Rotondaro.

815 v Mayo 6

EDICTOS JUDICIALES

El señor juez de primera instancia en lo civil de la Capital de la República, doctor don Roberto Repetto, ha dispuesto se cite, llame y emplace por el término de treinta días, contados desde la primera publicación del presente, a todos los que se consideren con derecho a los bienes dejados por don ANTONIO DEVOTO, ya sean como herederos o acreedores, para que dentro de dicho término comparezcan a deducir sus acciones en forma, por ante su Juzgado y Secretaría del que suscribe, bajo apercibimiento de lo que hubiere lugar por derecho.

Buenos Aires, abril 8 de 1916. — N. González Iramaiz, secretario. 596 v. 13 Mayo.

Por disposición del señor juez de 1.a instancia en lo civil de la Capital Federal, doctor don César A. Campos; se cita, llama y emplaza por el término de treinta días a contar desde la primera publicación del presente, a todos los que se consideren con derecho a los bienes dejados por fallecimiento de don JUAN BAUTISTA ITHARTE, ya sean como herederos o acreedores, para que dentro de dicho término, comparezcan por ante su juzgado y secretaría del que suscribe, a deducir sus acciones en forma, bajo apercibimiento de lo que hubiere lugar por derecho.

Buenos Aires, 27 de marzo de 1916. — Gabriel Fernández. 511 v. 1 Mayo.

Por disposición del señor juez de 1.a instancia en lo civil de la Capital de la República, doctor don Arturo Seeber, se cita y emplaza por el término de treinta días a contar desde la primera publicación del presente a todos los que se consideren con derecho a los bienes dejados por fallecimiento de doña BERNARDA LUZARRETA DE IRULEGUI, ya sean como herederos o acreedores, para que dentro de dicho término, comparezcan por ante su Juzgado y Secretaría del que suscribe, a deducir sus acciones en forma, bajo apercibimiento de lo que hubiere lugar por derecho.

Buenos Aires, abril 10 de 1916. — Rafael Capoto, secretario. 618 v. 16 Mayo.

Por disposición del señor juez de 1.a instancia en lo civil de la capital de la República, doctor don Arturo Seeber, se cita y emplaza por el término de treinta días a contar desde la primera publicación del presente a todos los que se consideren con derecho a los bienes dejados por fallecimiento de don JOSE MARIA SALINAS, ya sean como herederos o acreedores, para que dentro de dicho término, comparezcan por ante su Juzgado y Secretaría del que suscribe, a deducir sus acciones en forma, bajo apercibimiento de lo que hubiere lugar por derecho.

Buenos Aires, abril 12 de 1916. — Rafael Caputo, secretario. 529 v. Mayo 19.

Por disposición del señor juez de 1.a instancia en lo civil de la Capital de la República, doctor don Arturo Seeber, se cita y emplaza por el término de treinta días a contar desde la primera publicación del presente a todos los que se consideren con derecho a los bienes dejados por fallecimiento de don ALEJANDRO CLERICI, ya sean como herederos o acreedores, para que dentro de dicho término, comparezcan por ante su Juzgado y Secretaría del que suscribe, a deducir sus acciones en forma, bajo apercibimiento de lo que hubiere lugar por derecho.

Buenos Aires, abril 15 de 1916. — Juan M. Cabrera, secretario. 650 v. Mayo 22.

Por disposición del señor juez de 1.a instancia en lo civil de la Capital de la República doctor don Arturo Seeber, se cita y emplaza por el término de treinta días a contar desde la primera publicación del presente a todos los que se consideren con derecho a los bienes dejados por fallecimiento de don ALFREDO KOGAN, ya sean como herederos o acreedores, para que dentro de dicho término, comparezcan por ante su Juzgado y Secretaría del que suscribe, a deducir sus acciones en forma, bajo apercibimiento de lo que hubiere lugar por derecho.

Buenos Aires, abril 12 de 1916. — Francisco Castellanos(hijo), secretario. 661 v. Mayo 23.

Por disposición del señor juez de 1.a instancia en lo civil de la Capital Federal, doctor don César A. Campos, se cita, llama y emplaza por el término de treinta días a contar desde la primera publicación del presente, a todos los que se consideren con derecho a los bienes dejados por fallecimiento de doña MERCEDES DISALVO ó DI SALVO DE SABELLI, ya sean como herederos o acreedorees, para que dentro de dicho término, comparezcan por ante su Juzgado y Secretaría del que suscribe, a deducir sus acciones en forma, bajo apercibimiento de lo que hubiere lugar por derecho.

Buenos Aires, 1.o de abril de 1916. — Gabriel Fernández. 666 v. Mayo 24.

El señor juez de 1.a instancia en lo civil de la Capital de la República, doctor don Roberto Repetto, ha dispuesto se cite, llame y emplace por el término de treinta días, contados desde la primera publicación del presente, a todos los que se consideren con derecho a los bienes dejados por doña PEREGRINA BARROS FARIÑA y JUAN GIMENEZ FERNANDEZ, ya sean como herederos o acreedores, para que dentro de dicho término comparezcan a deducir sus acciones, en forma, por ante su Juzgado y Secretaría del que suscribe, bajo apercibimiento de lo que hubiere lugar por derecho.

Buenos Aires, abril 5 de 1916. — Carlos G. Marín, secretario. 775 v. 24 mayo.

El señor juez de 1.a instancia en lo civil de la Capital de la República, doctor don Roberto Repetto, ha dispuesto se cite, llame y emplace por el término de treinta días, contados desde la primera publicación del presente, a todos los que se consideren con derecho a los bienes dejados por don AGUSTIN JULIO MICHEL, o JULIO AGUSTIN MICHEL o JULIO MICHEL ya sean como herederos o acreedores, para que dentro de dicho término comparezcan a deducir sus acciones en forma, por ante su Juzgado y Secretaría del que suscribe, bajo apercibimiento de lo que hubiere lugar por derecho.

Buenos Aires, abril 14 de 1916. — José A. Quirno Costa, secretario. 801 v. Mayo 29.

Por disposición del señor juez de 1.a instancia en lo civil de la Capital de la República, doctor Julián V. Pera, se hace saber por medio del presente y por el término de quince días a los acreedores conocidos o desconocidos, previlegiados o personales del concurso de don ARTURO A. MARCHESE, que se ha designado la audiencia del día 11 del entrante a las 2 p. m. para que tenga lugar la junta general de verificación de créditos. Se previene a los acreedores que no asistan a la junta, se entenderá que se adhieren a las resoluciones que se tomen por mayoría de los acreedores comparecientes de acuerdo a lo dispuesto en el art. 748 del Cód. de Proc.

Buenos Aires, abril 12 de 1916. — Luis García Ramírez, secretario. 814 v. Mayo 12.

Por disposición del señor juez de comercio de la Capital Federal doctor Eduardo M. Naón, se cita, llama y emplaza a don OTTO STEINBRUCK, para que dentro del término de quince días, comparezca ante este juzgado y secretaría del autorizante, por sí o por medio de apoderado a estar a derecho en el juicio que le tiene promovido el señor Gustavo Herman Rubinstein, bajo apercibimiento de darle la intervención que le corresponde al señor Defensor de Ausentes.

Buenos Aires, 11 de abril de 1916. — D. González Gowland. 829 v. Mayo 15.

Por disposición del señor juez de 1.a instancia en lo civil de la Capital de la República doctor don Uladislao F. Padilla, se cita y emplaza por el término de treinta días, a contar desde la primera publicación del presente, a todos los que se consideren con derecho a los bienes dejados por fallecimiento de doña CATALINA RICCIO DE VERILLO, ya sean como herederos o acreedores, para que dentro de dicho término, comparezcan por ante su Juzgado y Secretaría del que suscribe, a deducir sus acciones en forma, bajo apercibimiento de lo que hubiere lugar por derecho.

Buenos Aires, abril de 1916. — Juan Carlos Fox, secretario. 832 v. 1 Junio.

Por disposición del señor juez de comercio de la Capital de la República, doctor Félix Martín y Herrera, se hace saber por medio del presente y por el término de 3 días, a todos los acreedores de DALLAC e IRIGARAY, que deben comparecer a la audiencia del día 15 de Mayo a las 2 p. m. a la Sala de Audiencias del Juzgado, a fin de que tenga lugar la junta de acreedores solicitada por dichos señores.

Buenos Aires, abril 28 de 1916. — Juan J. Britos (hijo), secretario. 837 v. Mayo 2.

Por disposición del señor juez de comercio de la Capital de la República, doctor Félix Martín y Herrera, se hace saber por medio del presente y por el término de cuatro días, a todos los acreedores de FERMIN ENCAGE y Cía., que deben comparecer a la audiencia del día 4 del entrante a las 2 p. m. a la Sala de Audiencias del Juzgado, a fin de que tenga lugar la junta de acreedores solicitada por dichos señores.

Buenos Aires, abril 27 de 1916. — Juan J. Britos (hijo), secretario. 536 v. Mayo 3.

Por disposición del señor juez de 1.a instancia en lo civil de la Capital Federal, doctor don César A. Campos, se cita, llama y emplaza por el término de treinta días a contar desde la primera publicación del presente, a todos los que se consideren con derecho a los bienes dejados por fallecimiento de don VICENTE FOSSATI, ya sean como herederos o acreedores, para que dentro de dicho término, comparezcan por ante su Juzgado y Secretaría del que suscribe, a deducir sus acciones en forma, bajo apercibimiento de lo que hubiere lugar por derecho.

Buenos Aires, 25 de Marzo de 1916. — Gabriel Fernández. 835 v. 2 Junio.

Por disposición del señor juez de comercio de la Capital Federal doctor Alberto Estrada, se hace saber por el término de tres días a don CARLOS CERBONI, la sentencia recaída en el juicio que por cobro ejecutivo de pesos le sigue el Banco Español del Río de la Plata, la que transcripta dice así: Buenos Aires, Marzo 30 de 1916. Autos y Vistos: No habiendo el demandado opuesto excepción legítima alguna dentro del término legal, de acuerdo con los artículos 486 y 507 del Cod. de Procedimientos, sentencio esta causa de trance y remate, mandando llevar adelante la ejecución hasta hacerse el acreedor íntegro pago del capital reclamado, sus intereses y las costas del juicio. Regúlase en cien pesos moneda nacional, los honorarios del doctor Szelagowsky y en ciento cincuenta de la misma moneda los derechos procuratorios del señor Beledo. — Alberto Estrada. Ante mí: Rdo. S. Curutchet.

Buenos Aires, abril 15 de 1916. — Ricardo S. Curutchet. 839 v. Mayo 3.

BANCOS

BANCO DE LA NACION ARGENTINA. — Fundado en 1891. — Casa central: Buenos Aires, Calle Rivadavia 363 al 399, Reconquista 15 al 39. — Capital, $ m|n. 128.000.000. Fondo de reserva, o|o, pesos 14.565.407.14.

Sucursales y Agencias en la Capital: Belgrano, Cabildo 1900, esquina Sucre; Boca del Riachuelo, Almirante Brown 1101; Floros, Rivadavia 7000, esquina Pedernera, con Agencia en los Nuevos Mataderos; General Urquiza, Baunes esquina Cullen. N.o 1, Montes de Oca 1699, esquina California 1102. N.o 2, Entre Ríos 1201, esquina San Juan 1802. N.o 3, Corrientes 3399, esquina Gallo 401. N.o 4, Bernardo de Irigoyen 1000, esquina Carlos Calvo. N.o 5, Rivadavia 2828. N.o 6, Santa Fe 2138. N.o 7, Caseros 2929, Parque Patricios. N.o 8, Triunvirato 784. N.o 9, Santa Fe 4562. N.o 10, Boedo 885. N.o 11, Aduana de la Capital. N.o 12, Callao 76 al 84. Oficina de Cambio, en el Hotel de Inmigrantes, Dársena Norte. Oficina de Depósitos Judiciales en el Palacio de Justicia. — Tasa de interés.

El Banco abonará (Moneda legal solamente)

	Anual
Por depósitos en cuenta corriente . . .	Sin interés
Id. id. a plazo fijo de 90 días, con o sin libreta	3 o|o
Id. id. id. a 180 días, con o sin libreta .	4 o|o
Id. id. en Caja de Ahorros después de 60 días, hasta $ 5.000	4 o|o
Id. id. id. de Ahorros después de 60 días, desde $ 5.001 hasta $ 10.000	3 o|o

EL BANCO

Cobra	Anual
Por adelantos en cuenta corriente . . .	8 o|o
Por descuentos de pagarés de comercio y letras de pago íntegro hasta 6 meses de plazo	Convencional
Por descuentos de letras con amortización	7 o|o

El Banco tiene establecidas Sucursales y Agentes en las principales ciudades y pueblos de la República.

El Banco de la Nación Argentina vende letras de cambio sobre Alemania, Austria, Hungría, Inglaterra, Francia, España, Italia, Suecia, Noruega, Rusia, Portugal, Finlandia, Bélgica, Holanda, Suiza, Turquía, Servia, Rumania, Grecia, Bulgaria, Asia, Africa,

CUPON DE "LA EPOCA"

HIPODROMO ARGENTINO

Reunión del domingo 30 de abril de 1916

1.a carrera . . . . . .

2.a carrera . . . . . .

3.a carrera . . . . . .

4.a carrera . . . . . .

5.a carrera . . . . . .

6.a carrera . . . . . .

7.a carrera . . . . . .

8.a carrera . . . . . .

Nombre . . . . . .

Domicilio . . . . . .

Todo cupón debe venir acompañado de un cheque de los cigarrillos Intransigentes que contiene cada atado.

Oceanía, Estados Unidos de Norte América, Canadá, Chile, Bolivia, Brasil, y Repúblicas Oriental del Uruguay y Paraguay. etc., etc.

BANCO DE ITALIA Y RIO DE LA PLATA. — Casa central, Bmé. Mitre 434 al 448. — Sucursales: En la capital: N.o 1, calle Corrientes esquina Pueyrredón; N.o 2, Avenida Montes de Oca número 2099; N.o 3, Paseo de Julio número 1258; N.o 4, Calle Moreno número 2300; N.o 5, Calle Rivadavia número 8499. En el interior: Rosario de Santa Fé La Plata, Bahía Blanca, Paraná, Concordia, Gualeguaychú, Gualeguay, Uruguay, Victoria, La Paz, (E. R.) Resistencia (Chaco).

Agencias: Puerto Ing. White (B. Blanca), Ensenada (La Plata).

Capital realizado . . . . $ 10.000.000 oro sellado
Fondo de reserva ordinario. . 922.330 „ „

ABONA

Por depósito en cuenta corr.	1	o|o	1	o|o
A plazo fijo de 30 días	2	o|o	2	o|o
Id. id. id. 60 días	3	o|o	3	o|o
Id. id. id. 90 días	4	o|o	4	o|o
Id. id. id. 180 días	4 1|2	o|o	4 1|2	o|o
A mayor plazo	Convencional			

El Banco expide cartas de crédito, vende giros y transferencias por cable y órdenes postales sobre todas las ciudades y pueblos de Italia, así como sobre Londres, París, Madrid, New-York, etc., etc. También sobre Brasil, Chile, Paraguay y República Oriental del Uruguay. Recibe remesas al cobro y emite giros sobre todas las sucursales del Banco de la Nación Argentina.

El Banco trata en general todas las operaciones bancarias.

Buenos Aires, 1.o de diciembre de 1915. — Honorio Stoppani, Director Gerente.

BANCO EL HOGAR ARGENTINO. — CREDITO real mutuo. — Sociedad anónima. — Fundado el 1.o de septiembre de 1899. — Casa matriz, Avenida de Mayo 866. Buenos Aires. — Sucursales: Rosario de Santa Fe (General Mitre y Santa Fe), Bahía Blanca (Chiclana y Lavalle), Córdoba (San Jerónimo 151 y 153)

Capital autorizado . . . . . $ m|n 75.000.000
Capital subscripto. . . . . „ „ 57.000.000

PRESTA DINERO para la construcción de edificios y sobre hipotecas de casas y campos, a largos plazos.

FACILITA LA ADQUISICION DE CASAS mediante el pago de una reducida suma al contado y el resto en cuotas mensuales.

ADMINISTRACION DE PROPIEDADES. — El Banco se encarga de la administración de propiedades urbanas y rurales. — A. Mellán, gerente.

Ferrocarriles del Estado

RED DE TROCHA ANGOSTA

Servicio de pasajeros, encomiendas y cargas combinado con los ferrocarriles Central Córdoba y Central Argentino para las Sierras de Córdoba, provincias de Santa Fe, Córdoba, San Juan, La Rioja, Catamarca, Santiago del Estero, Tucumán, Salta, Jujuy y La Quiaca (frontera boliviana).

Servicio internacional con Bolivia vía La Quiaca.

La estación Embarcación del Central Norte (sobre el río Bermejo) terminal de la línea Oriente a Bolivia es la más a propósito de la Sierra (Bolivia).

Véase los horarios de trenes en las estaciones; por más datos a los jefes de estación, al gerente en Cruz del Eje para el Argentino del Norte, al gerente en Tucumán para el Central Norte o a la administración general (oficina de informes) Perú 672, Buenos Aires.

LUIS RAPELLI,
Administrador general.

Automóviles y carruajes para paseo

SERVICIOS FUNEBRES

IRIBARNE & Cía.

Casa central: TACUARI 344

TELÉFONOS: U. Telef. 446 y 7512, Libertad—Coop. 652, Central

NO CONFUNDIR

AVISOS FUNEBRES

ENTIERROS

MISAS Y FUNERALES

DOCTOR RAYMUNDO PARRAVICINI. — (q. e. p. d.) — Falleció en Roma, el 23 de marzo de 1916. — Eduardo Parravicini invita a sus relaciones al novenario de misas que por el eterno descanso del alma de su hijo se dirán desde hoy 24 de abril hasta el 2 de mayo, a las 9.30 a. m. en el altar mayor de la iglesia de San Juan, (Alsina y Piedras). Favor que agradecerá.

MARIA LUISA JALABERT PADULA. — (q. e. p. d.) — Falleció el 4 de mayo de 1914. — La familia invita a sus relaciones a concurrir a las misas que por el eterno descanso de su alma se rezarán en la capilla Mercedes de Sión (B. Mitre 3461) a las 8 de la mañana hasta el 4 de mayo.

DOCTOR JOSE TOMAS ROSSELLO. — (q. e. p. d.) — Durante el mes de mayo se dirán misas en sufragio de su alma en la capilla del Carmen a las 8 a. m.

CEMENTERIO DEL NORTE

SE AVISA A LAS PERSONAS QUE TENGAN RESTOS depositados en la sepultura primera, segunda y tercera del N.o 54, de la sección 14 del Cementerio del Norte, que en el plazo de 30 días a contar desde la primera publicación de este aviso, deben presentarse y proceder a retirarlos, pues en caso contrario, serán cremados y depositados en el osario general. Se hace constar que entre ellos existen el de Enrique Lagos, Juana Bermúdez, Natividad San Pedro, Josefa R. de Garmendia, Delia Trevino y Carlos Butinelli.

Buenos Aires, abril 3 de 1916. — Los dueños del sepulcro. 554 v. 3 de Mayo.

PEDRO Y ANTONIO LANUSSE

En BAHIA BLANCA (F. C. S.)

2500 VACUNOS 2500

8500 LANARES 8500

200 YEGUARIZOS 200

EL MIERCOLES 3 DE MAYO

A LA 1.30 p. m., EN LAS INSTALACIONES de la Sociedad Rural, en la estación Bordeu, F. C. P., con las haciendas a la vista, debidamente clasificadas en lotes y de acuerdo al siguiente detalle:

200 novillos mestizos, gordos, para frigorífico; 100 novillos mestizos 2 años, una marca, para invernada; 800 novillos de 2 a 4 años, en buen estado, para invernada; 120 novillitos de año, buen estado; 70 bueyes gordos, especiales; 80 vacas y vaquillonas especiales, en su mayoría lecheras, procedencia Santamarina; 330 vacas y terneros mestizos, buen estado; 700 vacas mestizas y cuarteronas, especiales para cría, servidas; 100 vacas gordas para carnicería.

Lanares: 6000 ovejas Rambouillet y cruzas, en varios lotes, y 2500 capones para consumo, también en varios lotes.

Yeguarizos: 200 potros y yeguas mestizos de una marca.

Comisión, 2 o|o a cargo de los compradores y 2 o|o a cargo de los vendedores en haciendas generales y 3 o|o a cada parte en yeguarizos y reproductores.

Trenes: Los concurrentes de Buenos Aires tienen tren la víspera del remate, que sale de Constitución a las 6.38 p. m., pasa por Las Flores a las 10.32, por Olavarría a las 2.12 a. m., por Pringlés, a las 5.57 y llega a Bahía Blanca a las 9.25 a. m.

De Huinca Renancó sale tren la víspera a las 9.5 a. m., pasa por Realicó a las 9.47, por Chanilao 10.45, por Pico a las 12 m. por Quemú-Quemú a la 1.7 p. m., por Catriló a las 2.15, por Maza a las 3.10, por Darragueira a las 5.35, por L. Lecube a las 7.2 y llega a Bahía Blanca a las 9.10 p. m.

Por datos o informes a los señores P. y A. Lanusse y Olaciregui en Bahía Blanca, o a nuestro escritorio en ésta, Belgrano 836. Pedro Antonio Lanusse. v.1 mayo

M. VILLAR SAENZ PEÑA Y VIDAL

Perú, esq. Victoria — U. T. 762 Avenida

JUDICIAL

En el pueblo de MERLO (F. C. O.)

46 espléndidos terrenos SOBRE LA ESTACION

Limitados por las calles Buenos Aires, Jujuy, Salta, Córdoba y Tucumán. Los terrenos en venta son conocidos por del señor Cano y se denominan "La Feria". Están destinados a una valorización que supera los cálculos más optimistas. La electrificación del Oeste, elemento que permitirá trasladarse de Merlo hasta Plaza de Mayo en pocos minutos y los adelantos edilicios de este importante pueblo veraniego del Oeste, hacen recomendable el negocio que ofrecemos. Tasación $ 3.50 el m. c. Base 2|3 partes o sea $ 2.33 el m. c. a excepción del lote 4 de la manzana B, por estar edificado, que ha sido tasado en $ 10 el m. c. y que sale con la base de las 2|3 partes o sea $ 6.66 el m. c.

EL DOMINGO 14 DE MAYO

A LAS 2 P. M.

Sobre los mismos terrenos, aunque llueva. Orden del señor juez de 1.a instancia, doctor Arturo Seeber, secretaría del doctor Cabrera y como perteneciente al expediente núm. 6220 (Curatela del señor Roberto Cano). Las escrituras serán otorgadas por ante el escribano señor Pedro Cedrés. Perú 84. Por más informes a la secretaría citada, Palacio de Justicia, 6.o piso y planos a nuestra casa, Perú esquina Victoria. U. T. 762, Avenida.

M. VILLAR SAENZ PEÑA y VIDAL

831-v-13 mayo

INFORMACIONES DE ÚLTIMA HORA

Servicio Telegráfico del Exterior

La campaña de Verdun

PARIS, mayo 1.o — Se dió a la publicidad la siguiente nota oficiosa:

"Las operaciones de Verdun entran en una nueva fase de disminución, después de los asaltos del 28 de abril, que fueron despiadadamente rechazados con enormes pérdidas para los alemanes.

"El comando francés lo aprovecha para proseguir las operaciones metódicas de engrandecimiento de sus posiciones defensivas y tácticas, dando resultados excelentes, ya que permitió conservar todo el terreno reconquistado por medio de ejecutivos reducidos.

"Así, después de diez semanas de lucha, hay signos altamente satisfactorios del manifiesto desarrollo del cansancio alemán y los felices resultados de la defensiva activa confirman las promesas de victoria del general Petain.

BRASIL

La subsecretaría de relaciones exteriores — El ministro Muller — La guerra europea — El barón Homem de Mello — La presidencia de San Pablo — El poeta Bilac — Compañía teatral.

RIO DE JANEIRO, mayo 1 — Confirmando nuestro telegrama de ayer, el ministro de relaciones exteriores, general Lauro Muller, ha extendido un decreto encargando interinamente de la subsecretaría de relaciones exteriores, al ministro del Brasil en la Argentina, doctor Luis Martins de Souza Dantas, quien anteriormente y en el mismo carácter desempeñó igual cargo.

Esta designación no equivale a retirar al doctor Souza Dantas de su representación en la Argentina.

Durante su ausencia desempeñará el cargo de chargé d'affaires el consejero de la legación en la capital argentina, doctor Eduardo de Lima Ramos.

—La noticia publicada de haber el ministro de relaciones exteriores, general Lauro Muller presentado su renuncia al primer magistrado, es explicada por un diario oficioso, diciendo que entendiendo el canciller que su estado de salud exige un tiempo no definido de reposo y curación, a pesar de las manifestaciones presidenciales de concederle la licencia necesaria para reponerse, una razón de delicadeza justificada hizo que el general Muller ofreciera al doctor Braz su cartera, para el caso de que entendiera que al frente de la misma debe encontrarse su titular.

El presidente de la república, reiteró al ministro de relaciones sus anteriores manifestaciones de desear conservarlo en su ministerio, por lo cual quedaba autorizado a mantenerse alejado de sus funciones durante el tiempo que lo exigieran las condiciones de su estado físico.

El doctor Muller mantendrá pues la cartera de relaciones exteriores, pero durante algún tiempo corresponderá al subsecretario doctor Souza Dantas, atender y dirigir todo lo que a ella concierne.

—El diario "Jornal do Commercio" publica en su edifición de esta mañana un editorial intitulado "El deber de los neutrales".

En el referido artículo se aboga en favor de los aliados, aconsejando a los neutrales a apoyar a estos últimos, ante los actos incorrectos de Alemania.

—Los diarios publican el retrato y detalles de la vida patricia del barón Homem de Melle, quien cumple hoy ochenta años.

Con motivo de este aniversario, aquel será objeto de distintas manifestaciones, entre ellas al de la Escuela de Bellas Artes, que el distinguido anciano recibirá en su residencia.

—Hoy se realizará en San Pablo, el cambio de la presidencia estadoal. El actual magistrado consejero Rodríguez Alves, entregará la dirección del estado al doctor Altino Arantes, electo para el mismo cargo.

Con tal motivo el diario "Jornal do Commercio", en su sección "Gacetilla", publica todos los datos biográficos del nuevo presidente y de sus secretarios de estado.

—A pesar de haber sido anunciada para hoy la llegada del vapor "Amazón", en el que llegará a esta capital el reputado poeta brasileño Olavo Bilac, dicho navío solo arribará mañana.

Los militares recordando los esfuerzos del distinguido literato en pro de la implantación del servicio militar obligatorio, los estudiantes, el Círculo de la Prensa y la Sociedad Hombres de Letras, han organizado una manifestación de recepción, que promete adquirir grandes proporciones.

—En el vapor "Deseado" partió ayer con destino a Buenos Aires la compañía de opereta española, de la primera actriz Esperanza Iris y que ha tenido aquí un franco éxito.

CHILE

Mensaje presidencial — Venta de un barco — Publicaciones — Otras

SANTIAGO DE CHILE, mayo 1.o. — El mensaje presidencial está muy adelantado. Los principales párrafos aluden al estado de relaciones con el Perú, al Congreso científico de Washington y al Congreso financiero de Buenos Aires, y también al problema de fletes marítimos.

—El vapor nacional Orión ha sido vendido a una firma noruega.

—"El Mercurio" dice: "A pesar del desmentido de la legación alemana, podemos afirmar que no hay inconveniente alguno de parte de Alemania para que Chile tome en arrendamiento las tres mejores unidades de la Cía. Kosmos, siempre que obtenga garantías necesarias de parte de la Entente y que dichas unidades sirvan a la navegación entre puertos neutrales".

—El ministro de Hacienda ha iniciado gestiones para que el gobierno apruebe los acuerdos suscriptos por las delegaciones financistas argentino-chilenas sobre los ferrocarriles trasandinos.

"El Diario Ilustrado" dice que en Junio enviaránse al Congreso nuevos nombramientos diplomáticos.

—Confírmase que la Cía. de Vapores Inglesa Sudamericana ha resuelto elevar los fletes, lo que afectará considerablemente al comercio y a la industria en general. Para contrarrestar el alza, el gobierno activará el estudio sobre la rebaja de las tarifas del ferrocarril longitudinal.

URUGUAY

El primero de mayo y los diarios — Paralización política y comercial — El asunto de las inscripciones.

MONTEVIDEO, mayo 1.o (1 p. m.) — Con motivo de ser hoy 1.o de mayo, no apareció ningún diario. Reina completa paralización en las esferas políticas y comerciales.

—El horizonte político hase aclarado mucho en virtud de la actitud que asumirán los miembros de la mayoría de la cámara de diputados en el asunto de las inscripciones adoptándose un temperamento que según manifestó hace días patrocinaría el senador Varela Acevedo, en la cámara de que forma parte.

Ese temperamento sería pasar al registro permanente, aquellas inscripciones hechas dentro de las formalidades constitucionales. Quedarían por consiguiente fuera, las de analfabetos y algunas otras que no llenen las condiciones requeridas.

ECOS PARLAMENTARIOS

COMISION DE PODERES

Esta mañana, a las 10.25 volvió a reanudar su tareas la comisión de poderes de la cámara de diputados.

A pedido de los diputados electos por Santiago del Estero, se abrieron los paquetes que contenían los documentos electorales de aquella provincia, para ser entregados algunos al estudio de los peticionantes.

Los electos por la Unión Cívica Radical, doctores Corvalán y Cordero, tenían interés en conocer los antecedentes de la elección en los departamentos de General Belgrano y Aguirre, al mismo tiempo que los de la urna de Diaspa, del departamento San Martín.

La junta entregó a los peticionantes todos los documentos solicitados, designándoles la sala de la comisión de marina para que en ella practicaran el estudio que desean.

El electo por la Unión Democrática, doctor Giménez Beltrán, interesóse también por conocer los documentos relativos a Diaspa, para lo cual concurrió a la sala de la comisión de marina, conjuntamente con los electos radicales.

A "prima facie" la elección de Santiago del Estero no parece presentar mayores dificultades para su estudio, pues las protestas fundadas se nos asegura no son tantas y muchas de ellas no tienen valor legal alguno.

En cuanto a una protesta que da como votando a varios ciudadanos, parece carecer de fundamento, pues en el padrón no existe la anotación respectiva.

CAPITAL FEDERAL

Terminado el estudio de las elecciones de Buenos Aires, con el informe publicado, los miembros de la comisión de poderes continuaron con el distrito de la capital federal, pero la falta de algunos documentos relativos al escrutinio, obligó a suspender el acto.

La comisión se dirigió por nota al juez federal, solicitándole las actas parciales en que consten las protestas de los partidos o los fiscales de los mismos, así como algunas resoluciones tomadas por la junta durante la operación de apertura de las urnas y recuento de sobres y votos. La documentación solicitada se espera esté en poder de la comisión esta tarde, antes de las cuatro, con lo cual podrá terminarse el estudio de las elecciones de la capital hoy mismo, si como es de esperar, la junta las pone a su disposición el mismo día, como asegura lo hará, por la nota que acompaña a los documentos remitidos.

A los documentos solicitados la comisión agregó otro a petición del doctor Bravo, y es el que se refiere a la protesta de los partidos Socialista, Demócrata y Unitario, sobre la urna 545, en la cual se encontraron en el momento de escrutarse 6 votos más que los correspondientes al número de sobres.

LOS ULTIMOS DOCUMENTOS

La comisión de peticiones y poderes recibió esta tarde el padrón correspondiente a la urna 5.a del departamento de Arauco de la provincia de La Rioja. También se recibieron dos paquetes con documentos electorales de la junta escrutadora de Corrientes.

Son éstos los últimos documentos que han llegado a la comisión y con los cuales se completa toda la documentación relativa al acto electoral del 2 de abril y elecciones complementarias.

SANTIAGO DEL ESTERO

Desde las 2 de la tarde encuéntrase en la comisión de marina estudiando los antecedentes de la elección de Santiago del Estero, los electos por aquella provincia, doctores Cordero, Corvalán y Jiménez Beltrán, en unión del doctor Arce, que como se sabe, tuvo una notoria participación en los comicios complementarios.

DIPUTACION RADICAL

Hoy a las 4 volverá a reunirse la diputación radical para continuar con el estudio de las elecciones del 2 de abril y los comicios complementarios.

El ministro argentino en Chile

En uso de licencia, mañana llegará a Buenos Aires el doctor Carlos F. Gómez, ministro argentino acreditado en Chile.

Pagos de sueldos de la Administración

La tesorería general de la nación ha empezado a efectuar el pago de las planillas de sueldos correspondientes a la administración.

Administración de Impuestos Internos

CONTROL DE VINOS

El P. E. autorizó a la administración general de impuestos internos para que substituya las boletas actualmente en uso para el envase originario y el fraccionamiento de vinos en damajuanas, por estampillas como las que emplean para el vino embotellado.

Esta resolución se ha tomado por considerarse una seguridad más para mejor eficacia en el control.

DEVOLUCION DE SEMILLAS

Se están recibiendo en devolución en el ministerio de agricultura, semillas de maíz, de las que el ministerio repartió en la pasada cosecha en los departamentos de Aldao, Wheelwright, Colón y otros de la provincia de Santa Fe. Según las muestras que se han remitido, las variedades Red Long, Champion y Amarillo precoz, que pertenecen a las variedades duras, son tipos que demuestran que se adaptan bien al suelo y clima de esa zona, pues han soportado una crítica situación debido a la gran sequía de los meses de enero y febrero. El agrónomo de esa región aconsejó oportunamente una arada profunda, de 25 a 30 centímetros, cosa que ha dado prácticamente eficaz resultado.

La variedad Reids Iellowd Denti sembrado en Iturraspe, en la estancia del señor Federico Bocttungeck, se encuentra en estado de choclo y son excelentes ejemplares, por lo que piensa la División de Fomento Agrícola obtener toda la semilla de esta producción, que consiste en tres hectáreas para propalarlas en otros establecimientos.

Se han repartido de 30 a 200 kilos de semillas de variedades puras, en 109 establecimientos, distribuídos en todas las provincias y territorios nacionales, en los cuales se establecía una parcela de selección, a cuyo efecto se ha preparado un cuadro gráfico con las instrucciones correspondientes, y será entregado en cada caso por los inspectores de zona, quienes darán las explicaciones que fueren necesarias.

Diplomáticos en viaje

Mañana parten para Europa, en el vapor Infanta Isabel de Borbón, el ministro de Suecia en Buenos Aires, barón Lower y el ministro argentino en España, doctor Marco M. Avellaneda.

TERRITORIOS NACIONALES

NOMBRAMIENTOS

Gobernación del Chubut. — Comisario de la comisaría de policía creada por decreto de 31 de marzo ppdo. para la zona fiscal de explotación de petróleo de Comodoro Rivadavia, al actual jefe del gabinete de identificación de la gobernación del Neuquen, don Antonio Miranda Peralta.

Gobernación del Neuquen. — Encargado de marcas y estadística, en reemplazo de Angel Schiaspiro que falleció, de escribiente don Adolfo Valero y en sustitución de éste a don Félix Jacob.

LICENCIA

Se ha concedido 45 días de licencia al comisario de la gobernación de Neuquen, a don Darío Reto, al secretario de policía en la Pampa a don Miguel Z. Zúñiga y al jefe de gabinete de identificación de Formosa don Adolfo E. Mastropaolo.

DECRETO DEL P. E.

El primer magistrado ha firmado un decreto disponiendo que los departamentos de General Roca y El Cuy, del territorio nacional de Río Negro, pasen a depender del Neuquen, a cuyo territorio serán anexados en su forma actual y con los límites conferidos por el decreto de octubre 20 de 1915, sobre las modificaciones que pueda introducir en esta disposición el H. Congreso a quien se dará cuenta de la presente medida en su próximo período.

Este decreto lo ha dado el ejecutivo teniendo en cuenta una nota pasada por la dirección general de territorios nacionales; departamento que a su vez ha tenido en vista al hacerla las observaciones hechas por el subsecretario del interior, doctor Cásabal, en su reciente viaje de inspección.

Puerto del Rosario

CONSTRUCCION DE UN GALPON

Por decreto del P. E. se ha autorizado a los señores Bermúdez y Figueroa para construir por su cuenta un galpón y elevadores de granos en el puerto de Rosario.

AUTORIZACION A LA SOCIEDAD PUERTO DEL ROSARIO

Se ha autorizado a la sociedad mencionada para permitir a la Refinería Argentina, durante el corriente año, la realización de operaciones portuarias por el embarcadero de su propiedad en el expresado puerto.

Aduana de la Capital

ALCAIDIA SECCION NORTE

Mañana se ausenta para Santa Fe el señor Manuel A. Dell'Oca, alcaide de la sección norte.

FALLO CONFIRMADO

La firma D. C. Beresiastu apeló un fallo de la aduana de la capital por el cual se imponía la pena de comiso sobre un exceso de 22 kilos de calcho trabajado.

Estudiado este asunto por el ministro de hacienda, coincide su opinión con la del procurador del tesoro, el cual considera que la denuncia está comprobada y reconocida su procedencia por el apelante, sin que exista atenuante de la infracción, ya que el error que se aduce como justificativo no es evidente ni resulta de la documentación.

En consecuencia, la pena apilcada es la que corresponde, de acuerdo con el artículo 939 de las ordenanzas de aduana.

EXONERACION DE DERECHOS

El ministerio de hacienda ha resuelto exonerar los derechos portuarios que adeuda el vapor "Camoens". Esta resolución ha sido dada teniendo en cuenta que este vapor se varó a la salida del puerto, accidente que lo obligó a entrar a puerto nuevamente.

LIBRE DESPACHO

Se ha concedido libre despacho a un cajón conteniendo diplomas para uso de la Confederación Nacional de Tiro, que es a quien viene designado.

GUERRA Y MARINA

SITUACION DE REVISTA

Se ha dispuesto que los conscriptos telegrafistas destacados por las brigadas de infantería, artillería y caballería a la inspección de radiotelegrafía, deberán revistar, por analogía, con los que constituyen las secciones radiotelgráficas divisionarias en la lista especial a que se refiere el decreto respectivo.

SANIDAD DE LA ARMADA

En el local de la división de sanidad tuvo lugar esta mañana el concurso para llenar dos vacantes de cirujano de la 1.a clase en el cuerpo de sanidad de la armada.

CAMPOS DE MANIOBRAS

Mañana será firmado por el Dr. de la Plaza un decreto en virtud del cual se designa al coronel Octavio Fernández director de campos de maniobras.

El coronel Fernández ha desempeñado durante mucho tiempo la jefatura de la 2.a división del gabinete militar, repartición extinguida recientemente.

CRUCERO "PATRIA"

Procedente de Mira Mar, a donde fué para hacer algunos trabajos hidrográficos, ha fondeado en la dársena norte el crucero "Patria".

OBRAS PUBLICAS

PAGO DE AVERIAS

El poder ejecutivo ha designado al procurador fiscal en turno para que demande a la Compañía argentina de navegación "Nicolás Mihanovich Lda." a fin de obtener el pago de la suma de 1.931.81 pesos, importe de las averías causadas por el vapor "Edimburgo" de dicha compañía a varias boyas luminosos.

PAGO DE CERTIFICADOS

Ha sido ordenado el pago de los certificados correspondientes a las obras del dragado del Puerto Militar y de construcción del Colegio Nacional Central, Nuevo Puerto de la Capital y Camino de Morón a Campo de Mayo.

EMPALME

Los señores Caraff y Cía. han sido autorizados para construir un empalme provisorio de las vías de su establecimiento "Barraca Peña", situado en la calle Pedro Mendoza, con las existencias en la Ribera Norte del Riachuelo.

MINISTERIO DE HACIENDA

Por este ministerio se resuelve dejar sin efecto el art. 3.o del decreto de 1.o de Diciembre de 1915 en la parte que impone a la fábrica de yeso "La Entrerriana", el pago de los sueldos dde un guarda desde el 26 de Febrero hasta el 1.o de Diciembre de 1915.

Esta resolución es atendiendo a lo solicitado por el señor León Soriano, director de la fábrica, quién pide reconsideración del decreto 1.o de Diciembre de 1915 en la parte que le impone el pago de las sumas correspondientes a los sueldos de un guarda y al considerar en las operaciones realizaddas por el embarcadero Puerto Víboras, perteneciente a la empresa mencionada que se ha abonado en cada caso los derechos correspondientes a los embarcaderos intermitentes y que según la Contaduría General no se ha liquidado suma alguna en concepto de haberes devengados al servicio de Puerto Víboras, circunstancias que hacen equitativa la anulación del cargo.

Este ministerio no hace lugar a lo solicitado por la Compañía Argentina de Hierros y Aceros Pedro Vasena e hijos Lda., pidiendo se reconsidere la resolución de fecha mayo 7 de 1915 por la que no se hace lugar a la anulación de reparo N.o 505; fundándose para ello en que no se alega ninguna circunstancia que no haya sido tomada en cuenta, ni error de hecho que vicie de nulidad la resolución recurrida.

PALACIO DE JUSTICIA

TURNOS GENERALES

Los litigantes deben concurrir a los juzgados y secretarías que se mencionan a continuación, durante la primera quincena del mes de mayo.

Tienen a su cargo el turno:

Fuero civil. — El juez doctor Roberto Repetto con los secretarios doctor Leocadio Paz, los días 1, 8 y 15; doctor Coronado, 3 y 10; doctor Quirno Costa, 4 y 11; doctor Carlos G. Marín, 5 y 12, y doctor González Framain, 6 y 13.

Agente fiscal: Doctor Mackinlay Zapicla.

Asesor de menores: Doctor Daniel Llambí.

Recusaciones. — Corresponde intervenir al que le sigue en el orden de turno; juez, doctor Juan Carlos Lagos.

Funciona en el sexto piso.

Fuero comercial: — A cargo del juez doctor Eduardo M. Naón, quien atenderá el turno con los secretarios: Doctor Luis Martín y Herrera, los días 1, 5, 10 y 15; doctor Federico Villafañe, 2, 6 y 11; doctor Dimas González Gowland, 3, 8 y 12, y doctor Aguilar, 4, 9 y 13.

Agente fiscal — Doctor Vedia y Mitre.

Recusaciones. — A cargo del juez doctor Alberto Estrada. Funciona en el 5.o piso.

Fuero criminal. — A cargo del juez doctor Martínez, durante todo el mes de mayo. Secretarios: doctor López Buchardo, 1 al 15 y doctor Madero, del 16 al 31.

Fuero federal. — A cargo, durante todo el mes de mayo, del juez doctor Manuel B. de Anchorena, con los siguientes secretarios:

Doctor David Arias: Lunes y jueves.

Doctor Alberto González del Solar: los martes y viernes, y doctor Leguizamón, miércoles y sábado. Funciona segundo piso.

La Excma. Cámara segunda en lo civil atenderá las apelaciones y celebra acuerdos todos los días.

La Comercial. — Los lunes, miércoles y viernes.

La Federal. — Los miércoles, jueves y viernes.

REGISTRO PUBLICO DE COMERCIO

Prórroga de contrato

Faustino, Fano y Cía. — La constituyen los socios Faustino Fano, José M. Nasti, Julián R. Estévez, José Baraínzo Crespo y Eduardo Goyenechea. Este último queda separado, además Ventura Chazo — Sociedad comanditaria, continúa.

Ramo: Compra y venta de paños y casimires. Instalada en la calle Victoria 1576.

Aporte del socio comanditario, 79.690 $.

Capital social, según el último balance, pesos 306.513 m n. Gerentes y administradores: Faustino y Florentino Fano.

Término de duración del contrato: 2 años, desde el 1.o de abril pasado.

Rubro: Rodríguez y Poli. Sociedad colectiva; prorrógase por 4 años más desde el primero de marzo.

Ramo: Almacén, comestibles y bebidas. Instalado en la calle Alsina 1001 y Victoria 1001.

Esta sociedad según lo establecido en la escritura, podrá dedicarse a cualquier otro negocio de compra venta de inmuebles en la República.

Capital: 200.000 m|n.

SENTENCIA

El juez doctor Lagos, secretaría del doctor Barraquero, dictó sentencia en el juicio seguido por don Carlos Ominelli contra la municipalidad de la capital. Interdicto de recobrar. El fallo rechaza la acción deducida con costas.

En la demanda se afirmaba categóricamente que la municipalidad había despojado al actor de lo que reclamaba. La prueba producida no justifica lo expuesto por el actor en forma legal.

SUCESIONES

En el turno de hoy. Secretaría del doctor Leocadio Paz, se han iniciado los siguientes juicios "ab intestato" y testamentarios.

José Roberto y Carlos Braida, los dos de relativa importancia.

CONVOCATORIA

Por la secretaría del doctor Curutchet en el juicio de Parodi Hnos. se ha decretado por el juez doctor A. Estrada, se convoque nuevamente a junta a fin de tratar la renuncia del síndico. Se señala la audiencia del día 9 de mayo a las 3 p. m.

El doctor Roberto Repetto que entra a intervenir desde hoy hasta el 15 del corriente en todos los asuntos del fuero civil, es uno de los jueces más competentes y laboriosos de la administración de justicia y en el que depositan mayor confianza los curiales, sobre todo en los juicios en que un interés jurídico importante debe debatirse en tribunales. La estadística revela siempre en este turno un número considerable de fallos, no obstante el recargo que el juzgado tiene que soportar hasta por su propio prestigio en razón de la cantidad de expedientes que se inician.

Los innumerables juicios por cobro de pesos, siguen dando la nota característica aumentando el trabajo en las secretarías, desde que son casi todos ellos juicios ordinarios, y manifestándose así la situación difícil por que aún sigue la plaza.

MOVIMIENTO DE VAPORES

Garonna (Sud Atlántique). — En viaje de Burdeos para ésta llegó a Río de Janeiro sin novedad; saldrá mañana a medio día de dicho puerto.

Deseado (Mala Real Inglesa) — Salió a las 2 p. m. de Río de Janeiro en viaje de Liverpool, llegará a ésta el día 5.

Amazón (Mala Real Inglesa) — Procedente de Liverpool llegará mañana por la tarde a Río de Janeiro, es esperado en ésta el día 8.

México (Línea del Pacífico) — Salió el 23 de abril de Coronel con destino a Liverpool; llegará a Montevideo el 10 del corriente.

Infanta Isabel de Berbón (Transatlántico Español) — Saldrá mañana de la dársena Norte para Barcelona, con numerosos pasajeros y carga.

—El sábado salió de Santos para ésta el vapor italiano Oriana, que procede de Génova, con carga general. En Santos cargó una fuerte partida de limones y ananás.

MUNDO COMERCIAL

EXTERIOR

BOLSA DE MONTEVIDEO

MONTEVIDEO, mayo 1.o — En la primera rueda efectuada hoy en el mercado de valores de esta bolsa no se registraron operaciones en títulos.

INTERIOR

BOLSA DE COMERCIO

Primera rueda

Cédula Hipotecaria Argentina de 6 o|o antigua emisión, al contado: 15.500 a 95.

Id para mañana: 29.100 a 95.20; 10.000 a 95.50; 11.000 a 95.70. Total: 50.100.

Id para fin de mes: 10.000 a 95; 20.000 a 95.20; total: 20.000.

Id para junio 30; 10.000 a 95.20, 20.000 a 95.40; total: 30.000.

Cédula Hipotecaria Argentina de primera serie, nueva emisión, al contado: 5.000 a 93.50, 16.500 a 93.50; total: 21.500.

Cédulas Nacionales de la serie K, al contado: 1.400 a 87.70.

Id. de la serie L. para mañana: 7.200 a 93.50.

Crédito Argentino 1911, al contado, 63.900 a 87.90.

Bonos municipales de pavimentación, cupón trimestral, para mañana: 9.200 a 75.50.

Id, cupón, semestral, al contado, 1.400 a 73.

Id. para mañana: 41.300 a 73.

Deuda Interna Consolidada de la provincia de Buenos Aires, de 6 o|o, tercera serie, al contado: 5.000 a 79.

Empréstito de Conversión de 2 1|2 o|o de la serie B, al contado: 12000 a 81.50.

Banco Popular Argentino, al contado: 25 a 27.50.

Campos y Quebrachales Puerto Sastre, al contado: 200 a 3.10.

Banco de Galicia al contado, 100 a 67.50 a 68, total, 160.

Banco Español del Río de la Plata, para mañana, 10 a 120.

Certificados 80 o|o del Banco El Hogar Argentino, al contado, 55 a 160.

BOLSA DE COMERCIO

Segunda rueda

Cédula Hipotecaria Argentina, de 6 o|o antigua emisión, para mañana: 15.000 a 95.60.

Id. para fin de mes: 35.000 a 95.50; 15.000 a 95.20; total, 50.000.

Cédula Hipotecaria Argentina de primera serie, nueva emisión, para mañana: 1.000 a 93.60.

Cédulas Nacionales de la serie H, para mañana: 5.000 a 103.80.

Bonos Municipales de Pavimentación, cupón trimestral, para mañana: 1.000 a 76.

Id, cupón semestral, para mañana: 19.100 a 73.

Empréstito teatro Colón, para mañana: 5.000 a 88.

Empréstito de Conversión 2 1|2 o|o de la serie B., para mañana: 5.000 a 81.50.

Campos y Quebrachales Puerto Sastre (cred. para mañana: 400 a 3.05.

Quebrachales Fusionados, para mañana: 100 a 82.50.

Id. para fin de mes: 100 a 88.

BOLSA DE CEREALES DE ROSARIO

Precios oficiales

Trigo 80 kgs.	$	7.75
Trigo 77 kgs.	„	6.70
Lino	„	10.80
Maíz	„	4.27 1|2

MERCADO DE CEREALES A TERMINO DE ROSARIO

Primera rueda

En esta rueda se anotó esta única operación:

Maíz: para junio, 600 toneladas a $ 4.45.

MERCADO DE CEREALES A TERMINO DE BUENOS AIRES

Primera rueda

En esta hora de negocios en cereales se registraron las siguientes operaciones:

Trigo: para mayo, 200 toneladas a $ 7.77; para junio 200 id, a $ 7.77.